# 2 Rives de Seine

le magazine de l'agglomération – n° 08

> ACTUS
Travaux d'été dans vos communes p.4
Un musée-container dans la ville ! p.7

> DOSSIER :
Loisirs d'été dans l'agglo p.8

> DÉVELOPPEMENT DURABLE
Les Réductibles : le temps de l'action p.14

> SOLIDARITÉS
Les ateliers « forme et bien-être » jouent les prolongations p.16

# LOISIRS D'ÉTÉ **DANS L'AGGLO**

# sommaire

**01** Une

**02** Sommaire

**03** Édito

**04** Actus
- Travaux d'été dans vos communes
- Actus en bref
- Actus des communes

**08** Dossier : Loisirs d'été dans l'agglo
- Activités pour toute la famille au Parc aux Étoiles
- Le plein d'animations aquatiques
- À voir et à faire cet été

**14** Développement durable
- Les Réductibles : le temps de l'action
- Le tri du plastique, c'est fantastique

**16** Solidarités
- Les ateliers « forme et bien-être » jouent les prolongations

**17** L'agglo et vous
- La chasse aux trésors, version 2.0
- Quand la Seine inspire l'Art
- Agenda
- Inscriptions : Transports scolaires

édito

# Une agglo vivante !

Avec l'été et les vacances, les semaines à venir seront propices à la découverte et aux activités. C'est dans cet esprit que le dossier de ce nouveau magazine a été élaboré. Vous y découvrirez le programme des animations dans les équipements communautaires, ainsi que diverses idées de sorties et de balades pour tous. L'occasion de voyager à deux pas de chez soi…

Notre territoire offre en effet des richesses méconnues. De la base de loisirs de Verneuil à l'Île Nancy d'Andrésy, les bords de Seine demeurent des sites à (re)découvrir. La Seine, ses berges et les possibilités qu'elles offrent en termes de loisirs, sont d'ailleurs des composantes essentielles du projet de développement touristique de l'intercommunalité. Aujourd'hui en cours d'élaboration, ce projet vise à mieux valoriser les atouts de notre territoire et à le rendre plus attractif. Illustration de cette ambition, le futur Parc du Peuple de l'Herbe à Carrières-sous-Poissy a été conçu comme un espace écologique et un lieu de loisirs. Il témoigne de notre volonté de créer des lieux de détente et de convivialité qui font « vivre » l'agglomération.

Car il ne faut pas s'y tromper. Le dynamisme d'un territoire ne repose pas uniquement sur de grands projets d'aménagement. Transports, logements, emplois, développement économique, cadre de vie… Si ces champs d'actions et projets sont essentiels, ils ne sauraient suffire à faire exister l'agglomération comme un espace de vies partagées, reconnu et vécu comme tel par les habitants. Qu'est-ce qui peut unir les habitants d'un même territoire si ce n'est un certain bien-être et la fierté d'y vivre ? Le volet « culture, sports et loisirs » participe pleinement à l'existence et à la vitalité de ce lien.

Lorsque l'on sait que les Français consacrent environ 10 heures par semaine à leurs loisirs, la CA2RS se devait de développer, à son échelle et au sein des équipements communautaires, l'offre existante. Des équipements comme les piscines communautaires ou le Parc aux Étoiles, unique centre de culture scientifique, technique et industrielle (CCSTI) des Yvelines, sont aujourd'hui très prisés par les habitants. Et dès le mois de septembre, de nouvelles activités y seront proposées pour petits et grands.

En termes de culture, là aussi, l'action de la CA2RS revêt toute son importance. Un projet comme le château Vanderbilt, future « Fabrique numérique », est destiné aux habitants et contribuera, dans le même temps, au rayonnement de l'agglomération. Car ce projet est d'ores et déjà un symbole fort et rassembleur : à l'idée de préserver et de valoriser notre passé s'ajoute celle de construire notre futur. À l'idée d'un lieu où il fait bon vivre, s'ajoute celle de promouvoir un territoire vivant et dynamique.

Eddie Aït
Vice-président de la communauté d'agglomération 2 Rives de Seine
délégué à la culture, au sport et au tourisme

**PUBLICATION :**
**Communauté d'agglomération**
**2 Rives de Seine**
270 Grande rue - CS 20539
78915 CARRIÈRES-SOUS-POISSY Cedex
**Directeur de publication**
Philippe Tautou
**Rédacteur en chef**
Alain Thirion
**Conception-Rédaction-Réalisation**
Service communication
**Contact :** 01 34 01 24 40
communaute@agglo2rs.fr
**Impression**
L'Artésienne (02)
Reproduction interdite.
N°08 - juillet / août 2013
**Photographies et visuels :**
service communication CA2RS, villes de Carrières-sous-Poissy, de Chanteloup-les-Vignes, d'Andrésy, F. Stromme, D. Rocher, Fotolia

Certifié PEFC
Ce produit est issu de forêts gérées durablement et de sources contrôlées.
PEFC 10-31-1243
pefc-france.org

IMPRIM'VERT
Votre imprimeur agit pour l'environnement

actus

# Travaux d'été dans vos communes

**VOIRIE ET ÉCLAIRAGE PUBLIC. Engagée dans l'amélioration de l'espace public, la CA2RS mène cet été plusieurs travaux de voirie qui, pour certains, s'étendront jusqu'à l'automne. Ces interventions sont de plusieurs natures selon les sites : aménagement global, rénovation partielle des voiries, éclairage public et signalisation lumineuse tricolore…**

La création, l'aménagement et l'entretien des voiries d'intérêt communautaire constituent une des compétences de la CA2RS. Chaque année, un programme de travaux de réfection des voiries communautaires est ainsi engagé. En 2013, 71 % des dépenses liées à l'investissement vont ainsi concerner les travaux liés à la voirie, à l'éclairage public et à la signalisation (soit un montant de plus de 9 millions d'euros). *« Ces interventions sur les espaces publics sont nécessaires »*, rappelle Philippe Tautou. *« Les espaces publics sont en effet des éléments essentiels du cadre de vie. Ce sont des lieux de vie du quotidien, qui doivent répondre aux besoins de la population »*. Les travaux à venir dans vos communes sont ainsi nombreux et variés (création de parking, renforcement de la structure de la voirie, rénovation de l'éclairage, réfection des trottoirs, aménagements liés aux circulations douces, etc).

## Verneuil-sur-Seine

33. Grande Rue
34. rue du Cochet
35. rue de L'abbé Masure

## Chapet

20. rue des Pavillons
21. rue de Brézolles

## Vernouillet

36. rue Louis-Pasteur
37. rue de L'amandier
38. chemin de Breteuil
39. place du Vieux Marche
40. place Conte
41. avenue Montaigne
42. impasse des Ormes
43. rue des Terres-Rouges
44. rue des Clos-des-Vignes
45. impasse Culoisel
46. rue de Breteuil

## Morainvilliers

23. rue de la Vallée Maria
24. rue de L'hermitage
25. allée des Tilleuls

## Médan

22. rue Pierre-Curie

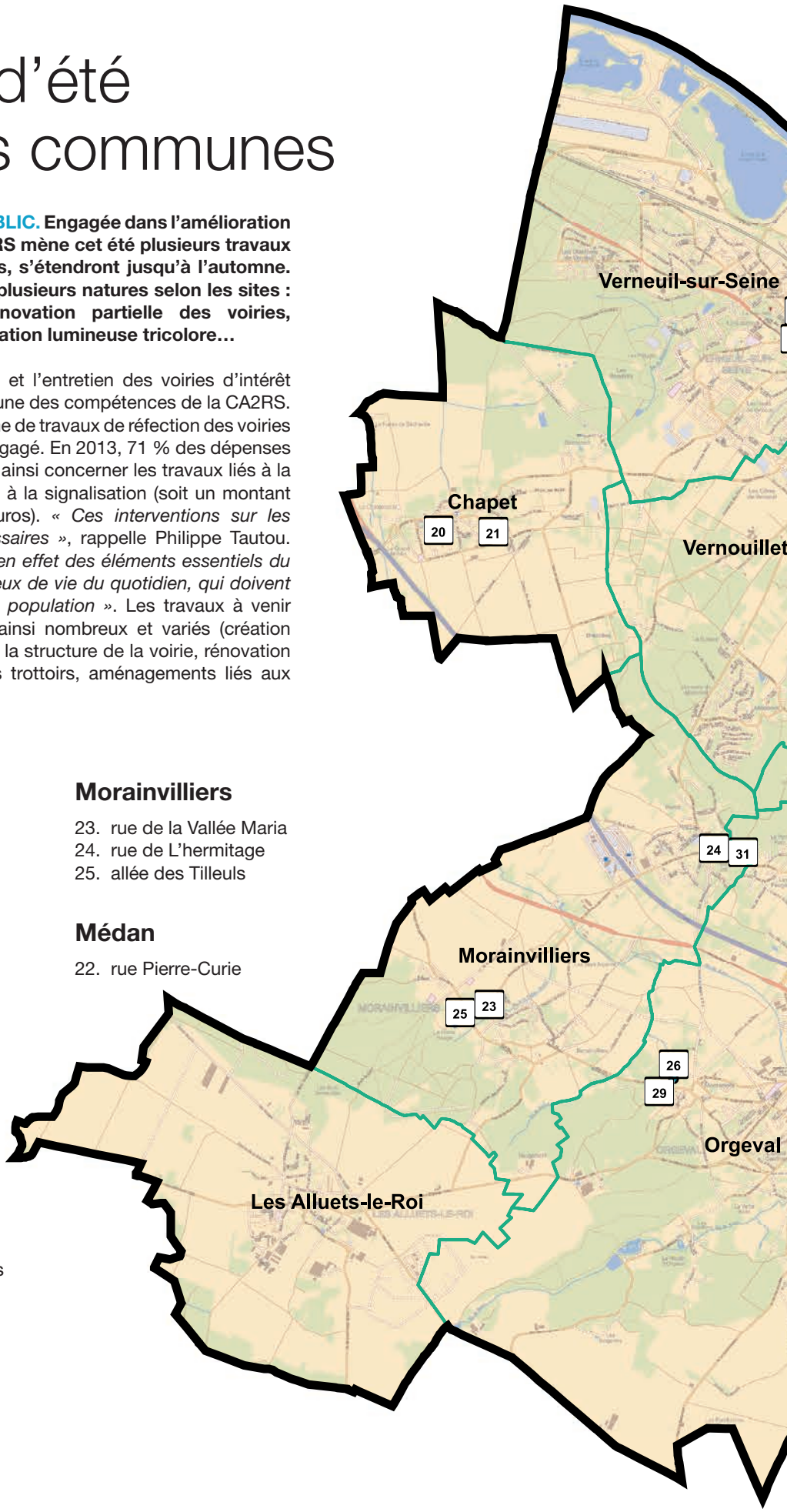

# Opérations de juin à octobre 2013

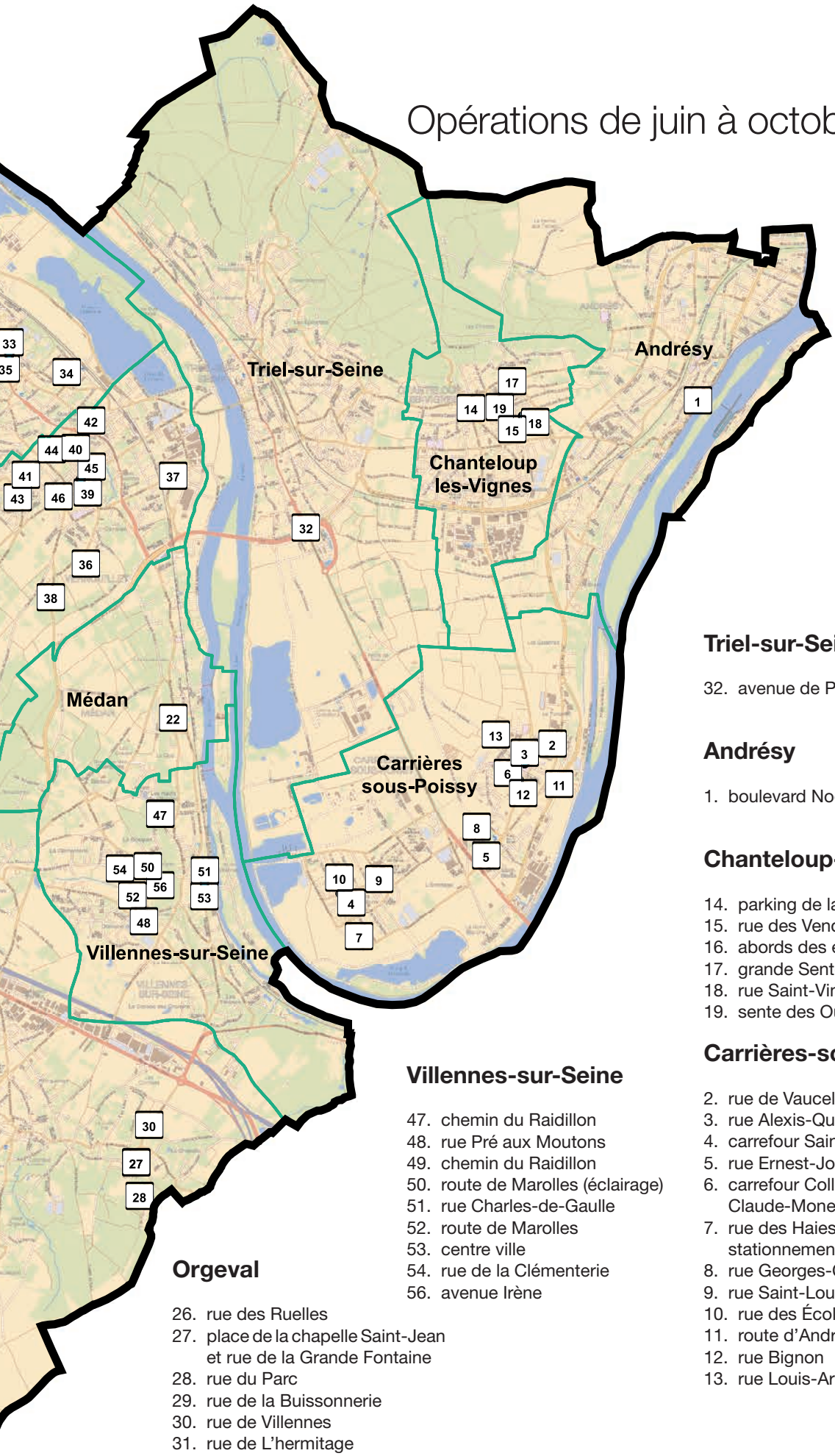


## Triel-sur-Seine

32. avenue de Poissy

## Andrésy

1. boulevard Noël-Marc

## Chanteloup-les-Vignes

14. parking de la mairie
15. rue des Vendangeurs
16. abords des écoles
17. grande Sente des Fontaines
18. rue Saint-Vincent
19. sente des Ouches

## Carrières-sous-Poissy

2. rue de Vaucelles
3. rue Alexis-Quenet
4. carrefour Saint-Honoré
5. rue Ernest-Jolly
6. carrefour Collège Claude-Monet
7. rue des Haies (zone de stationnement)
8. rue Georges-Clémenceau
9. rue Saint-Louis
10. rue des Écoles
11. route d'Andrésy
12. rue Bignon
13. rue Louis-Armand

## Villennes-sur-Seine

47. chemin du Raidillon
48. rue Pré aux Moutons
49. chemin du Raidillon
50. route de Marolles (éclairage)
51. rue Charles-de-Gaulle
52. route de Marolles
53. centre ville
54. rue de la Clémenterie
56. avenue Irène

## Orgeval

26. rue des Ruelles
27. place de la chapelle Saint-Jean et rue de la Grande Fontaine
28. rue du Parc
29. rue de la Buissonnerie
30. rue de Villennes
31. rue de L'hermitage

# Réunis

**DÉVELOPPEMENT COMMERCIAL.** Le 4 juin dernier, les acteurs économiques de la zone d'activités des 40 Sous à Orgeval étaient conviés à une réunion de présentation du projet de requalification du secteur. 90 personnes ont participé à ces échanges qui visent à créer un espace économique plus attractif.

# Inauguré

**EMPLOI.** Ouvert aux demandeurs d'emploi depuis le début de l'année, le Relais Emploi Conseil 2 Rives de Seine d'Orgeval été officiellement inauguré le 28 mai. Véritable porte d'entrée pour un retour à l'emploi, ce nouveau service de proximité s'adresse en particulier aux habitants d'Orgeval, Morainvilliers, les Alluets-le-Roi et Villennes-sur-Seine.

# Récompensés

**SÉCURITÉ ROUTIÈRE.** Cette année et grâce au 3e Challenge intercommunal de la sécurité routière, près de 1000 élèves de CM2 ont été sensibilisés aux dangers de la route avec les équipes des polices municipales. La finale s'est déroulée le 19 juin à Chanteloup-les-Vignes et a permis à tous les participants d'être récompensés (vélos et kits de signalisation).

# Signé

**CONFLUENCE.** L'accord-cadre préalable à la conclusion du Contrat de Développement Territorial de la Confluence a été signé le 24 juin dernier entre l'État, la Préfecture d'Île-de-France, l'association de la Confluence Seine-Oise, la ville de Saint-Germain-en-Laye, le Conseil général des Yvelines et le Conseil général du Val-d'Oise. Le projet « Confluence » concerne un territoire de 420 000 habitants et 175 000 emplois. Il a été identifié dans le cadre du Grand Paris comme un pôle de développement prioritaire et est reconnu territoire d'intérêt métropolitain par le SDRIF 2030.

# Lancé

**CENTRALITÉ.** Le lundi 3 juin a eu lieu le lancement officiel de l'écoquartier « ZAC Centralité » avec la pose de la 1re pierre du programme immobilier « la Closerie » à Carrières-sous-Poissy. Sur une superficie totale de 4 259 m², ce programme comprendra 50 logements en accession à la propriété et 12 à prix maîtrisé, ainsi qu'une salle municipale associative.

# Un musée-container dans la ville !

**CHANTELOUP-LES-VIGNES. Destiné à aller à la rencontre des enfants sur les routes de France et du monde entier, le camion du MuMo (musée mobile) a fait escale à Chanteloup-les-Vignes du 3 au 7 juin.**

Venu s'installer quelques jours dans le quartier de la Noé à Chanteloup-les-Vignes, le MuMo est une curiosité. Une fois installé, le camion-container se transforme en effet en un véritable musée destiné aux enfants, ouvrant sur quatre espaces distincts qui plongent les jeunes visiteurs dans des univers différents : peinture, sculpture, installation, vidéo, design... Au total, près de 300 enfants du territoire ont pu découvrir cet espace unique qui favorise la découverte des arts contemporains. Une véritable chance ! L'enfance est effectivement une période de construction durant laquelle l'enfant, en plus d'apprendre à lire et à écrire, apprend à voir, sentir, écouter, penser... L'art participe indéniablement à cet éveil au monde. MuMo a été développé à partir de ce constat. Il propose aux enfants un voyage dans le sensible et l'imaginaire, à travers des œuvres spécialement conçues à leur effet et réalisées par 15 artistes reconnus dans le monde.

## L'art en zone urbaine sensible

Avant d'être accueilli à Paris, dans le cadre du programme culturel des Berges de Seine, le MuMo a fait 3 étapes à la périphérie de la capitale, notamment dans les Yvelines. Catherine Arenou, Maire de Chanteloup-les-Vignes avait souhaité accueillir le MuMo dans sa commune : « *L'idée que l'art contemporain soit réservé aux élites est révolue. Ce passage sur notre territoire est une chance pour beaucoup d'enfants* ».

**>> www.chanteloup-les-vignes.fr ou www.musee-mobile.fr**

*Le MuMO : un étrange container dans la ville...*

# Le cinéma plein air prend ses quartiers d'été dans les 2 Rives

**LOISIRS. Cet été, vous aurez la possibilité de voir ou de revoir un film en plein air. Entre amis ou en famille, réservez-vous une soirée sympathique offerte par les opérations « Carrières plage » et la 2e édition des « Yvelines font leur cinéma » du département. Au programme, 5 séances pour tous, dans les communes de Carrières-sous-Poissy, Andrésy, Morainvilliers et Triel-sur-Seine, vous attendent.**

Les 17 et 24 juillet, à 21h, vous pourrez assister à 2 séances « Ciné plage » proposées gratuitement par la ville de Carrières-sous-Poissy dans le cadre de son opération « Carrières plage ». Au programme, « Les mondes de Ralph » et/ou « Frankenweenie » à voir ou revoir en famille ou entre amis. Pour faire le plein de cinéma, sur le territoire des 2 Rives et au-delà, la 2e édition des « Yvelines font leur cinéma » se déroulera du 20 août au 7 septembre. Trois semaines lors desquelles 24 séances de cinéma pour tous et en plein air sont programmées sur le territoire des Yvelines dont trois sur les communes d'Andrésy, Morainvilliers et Triel-sur-Seine. Respectivement les 5, 6 et 7 septembre, à 20h45, vous aurez l'occasion de prolonger « l'esprit vacances ». Chaque séance est ouverte à tous et gratuite. À l'affiche cette année sur les 2 Rives : Avatar, Jurassic Park et Intouchables.

**>> Pour en savoir plus sur les films projetés dans les 2 Rives, consultez l'agenda p. 20 à 22 ou le site internet : www.carrieresplage.fr (rubrique agenda)**
**Pour toutes les Yvelines : www.yvelines.fr (actualités)**

*Un été ciné pour tous*

dossier

# LOISIRS D'ÉTÉ
# DANS L'AGGLO

Des coteaux de l'Hautil au nord et de Villennes-sur-Seine, Médan, Vernouillet et Verneuil-sur-Seine au sud et à l'ouest, en passant par les méandres de la Seine, la CA2RS offre une variété de paysages propices aux découvertes et à la balade. En cette période estivale, pourquoi ne pas voyager à deux pas de chez soi ? Aux côtés de sites naturels et patrimoniaux parfois méconnus, la CA2RS offre également de nombreuses activités pour toute la famille, notamment dans les équipements communautaires tels que le Parc aux Étoiles ou les piscines.

## La Seine et ses espaces naturels, axes de développement touristique

**Élément majeur du paysage des 2 Rives, la Seine est un symbole pour l'agglomération et ses habitants. C'est également un atout pour développer le tourisme local et « faire connaître » notre territoire en dehors de ses frontières. Si le projet de développement touristique de la CA2RS est aujourd'hui en cours de définition, il s'appuiera en toute logique sur les sites existants autour de la Seine (berges, patrimoines, activités sportives…) et les projets en cours. À l'image du Parc du Peuple de l'Herbe à Carrières-sous-Poissy (classé Espace Naturel Sensible) ou de l'aménagement des berges à Andrésy, certains d'entre eux sont directement portés par la CA2RS.**

# Activités pour toute la famille au Parc aux Étoiles

**ATELIERS PÉDAGOGIQUES. Du 5 juillet au 30 août, l'équipe du Parc aux Étoiles se met en quatre pour vous accueillir au mieux et vous proposer de nombreuses animations, notamment en direction des plus jeunes. Un avant-goût des nouvelles activités pédagogiques qui seront proposées dès la rentrée au Centre de culture scientifique technique et industrielle des 2 Rives de Seine.**

*Le ciel et ses mystères n'auront plus de secrets pour les petits curieux…*

Cet été, les petits curieux ne seront pas en reste grâce au Parc aux Étoiles, le Centre de culture scientifique technique et industrielle des 2 Rives de Seine… Le programme estival est en effet riche d'animations scientifiques variées, à raison d'un thème différent par jour (possibilité d'abonnement au mois). Outre l'astronomie (découverte de la carte du ciel, construction d'astrolabes, création de cadrans solaires, réalisation d'une version simplifiée de la sphère annuelle Armillaire…), les plus de 6 ans auront la possibilité de jouer les astronautes en piscine (*cf.* page suivante), de créer des fusées à eau, une station météo ou un herbier... mais aussi de découvrir comment volent les avions ou si on peut faire pousser des tomates sur Mars. En marge des ateliers, des films scientifiques accessibles à un large public seront proposés du lundi au vendredi avec deux séances par jour (14h15 et 16h)… de quoi passer une journée bien remplie en famille ! Car comme le précise Christophe Denis, le directeur du Parc, *« on peut aussi venir profiter des activités habituelles comme le musée d'astronomie, la grande lunette ou le chemin des planètes dans le parc boisé… »*. Côté détente, le Café des Étoiles permettra de se retrouver en terrasse autour de boissons et de viennoiseries, tout en feuilletant les revues et livres scientifiques mis à disposition. À ne pas manquer également : la Nuit des Étoiles le vendredi 9 août !

## Des clubs scientifiques pour les 8-11 ans

À compter du mois d'octobre, le Parc aux Étoiles ouvrira deux activités scientifiques à l'année pour les enfants : le club « astro » et le club « robotique ». Ces deux clubs ont d'ores et déjà reçu le soutien de la délégation régionale à la recherche et à la technologie qui dépend du Ministère de l'enseignement supérieur et de la recherche. *« Menés par des animateurs scientifiques, ces clubs se réuniront de façon hebdomadaire et se dérouleront en 3 temps : théorie, fabrication et observation »* précise Christophe Denis, sans oublier de rappeler que l'idée est avant tout d'apprendre en s'amusant. *« Notre objectif est de faire en sorte que le Parc aux Étoiles devienne un lieu d'apprentissages reconnu, aussi bien par les professionnels de l'éducation que les familles ».*

**>> L'été au Parc aux Étoiles**
**Du 5 juillet au 30 août**
**Programme complet disponible sur www.parcauxetoiles.fr**
**Tarifs des ateliers :**
**5.50 € par séance,**
**22 € à la semaine**
**et 82.50 € par mois**
**Tarifs des projections de films :**
**4.50 € par séance**

## Quand le Parc s'embellit…

En septembre, le Parc aux Étoiles sera fermé pour cause de travaux. Au programme notamment, l'amélioration des conditions d'accueil pour le public jeune et scolaire.

# Le plein d'animations aquatiques

**PÔLE AQUATIQUE. Depuis le début de l'année 2013, la CA2RS gère la piscine Sébastien-Rouault à Andrésy et la piscine de Verneuil-Vernouillet. Cette mutualisation permet aujourd'hui le développement d'animations et d'activités au sein d'un véritable « pôle aquatique communautaire ».**

*L'aquabike : une activité ludique et sportive proposée dès la rentrée à la piscine de Verneuil-Vernouillet.*

Entre le grand public, les scolaires et les clubs, les piscines communautaires enregistrent plus de 200 000 entrées chaque année. Si on y vient essentiellement pour nager ou « barboter » en famille, on constate aujourd'hui un manque en termes d'animations sportives et ludiques. La piscine, un espace de loisirs ? Pour Éric Poinlane, le directeur du pôle aquatique, les possibilités sont multiples : *« Avec les équipes des piscines, nous réfléchissons à l'organisation d'événements, d'activités sportives, d'animations vers un certain type d'usagers… ».* Les projets ne manquent pas et se mettront progressivement en place...

## Aquabike dès la rentrée

Dans l'eau, les mouvements réalisés sont doux pour les articulations et ne sollicitent pas la colonne vertébrale. La pratique physique aquatique est donc bénéfique, d'autant que l'effort apparaît plus agréable (votre corps est allégé des 4/5e de son poids) tout en étant plus grand. L'aquabike est à ce titre une pratique en plein développement, qui sera proposée à compter de septembre à la piscine de Verneuil-Vernouillet. D'une durée d'une demi-heure, à raison de 4 créneaux par semaine, les séances se dérouleront en musique et seront encadrées par un animateur. À vos marques, prêts… pédalez !

**>> Activité aquabike à la piscine de Verneuil-Vernouillet**
**À partir de 16 ans – limité à 10 places par séance**
**Tarifs : 13 € le cours et 110 € le pass' 10 cours (habitants CA2RS), 16 € le cours et 140 € le pass' 10 cours (habitants hors CA2RS)**

# Les piscines à l'heure d'été

## À ne pas manquer pour les plus de 6 ans !

Proposée par le Parc aux Étoiles, l'animation « Construire dans l'espace » se déroulera les mercredis 10 juillet et 7 août de 10h à 11h et de 11h15 à 12h15 à la piscine de Verneuil-Vernouillet. Elle permettra aux enfants de découvrir l'apesanteur comme de vrais astronautes. Leur mission ? La réparation de la maquette du satellite Ploufplouf01.
**>> Animations réservées aux enfants de 8 à 12 ans (savoir nager). Inscriptions auprès de la piscine intercommunale de Verneuil-Vernouillet : 01 30 06 58 20.**

## À noter…

• Piscine Sébastien-Rouault : du 3 juillet au 1er septembre, la piscine est ouverte dès 10h les lundis matins. À noter également, une ouverture les 14 juillet et 15 août.

• Piscine de Verneuil - Vernouillet : du 3 juillet au 15 septembre, la piscine est ouverte dès 9h, y compris les 14 juillet et 15 août.
**>> Tous les horaires sur : www.agglo2rivesdeseine.fr rubrique « Au quotidien / Sport / Les piscines ».**

# À voir et à faire cet été

## 1 - Base de loisirs

**VERNEUIL-SUR-SEINE**
Dédiée au sport, à la détente et aux loisirs pour tous, la base de Plein Air s'étend sur 260 hectares de bois et de verdure, parsemés d'étangs et de plans d'eau aménagés.
**Chemin du Rouillard - Tél. 01 39 28 16 20**
**Pus d'infos : www.base-loisirs-val-de-seine.fr**

## 2 - Jardins familiaux

**VERNEUIL-SUR-SEINE**
Le parc des jardins comprend une soixantaine de parcelles affectées à des Vernoliens. Leur vocation est à la fois pédagogique et écologique (avec un parcours paysager).
**Accès : entrée ville (CD 154). Ouverts aux créneaux de présence des jardiniers, de 9h à 19h.**

## 3 - Église du 12e siècle

**CHAPET**
De l'église primitive, il ne reste que la chapelle de la Vierge. La nef est entièrement rebâtie au XVIIe siècle et un petit clocher de charpente est ajouté en 1859.
**Rue de l'Église dans le bourg**

## 4 - Balade « À la découverte de Bures »

**MORAINVILLIERS**
Depuis la Place du Château en passant par la route de Bures, découvrez une allée de châtaigniers ancestraux, une maison à colombages et des espèces d'arbres remarquables.
**Fiche de la balade à télécharger sur :**
**www.ecogaia78.fr / 4,3 km - 1h30 - niveau familial**

## 5 - La Route Royale

**LES-ALLUETS-LE-ROI**
Depuis la Révolution, la route Royale est une route communale dont la particularité est de traverser cinq communes. À travers les champs, elle offre un point de vue sur la campagne environnante jusqu'à Orgeval.

## 6 - Les étangs d'Abbecourt

**ORGEVAL**
Sur ce site naturel propice à la promenade se tenait autrefois l'abbaye d'Abbecourt dont on peut découvrir quelques vestiges.
**Accès : sortir d'Orgeval, en direction du Moulin d'Orgeval. Continuer sur la route, juste après la pêche privée et avant le tournant, se garer à droite devant la barrière.**

## 7 - Autour de la gare centenaire

**VILLENNES-SUR-SEINE**
Au cœur du centre-ville, la gare actuelle, mise en service en 1911, a été modernisée en 2001.
Autour de la gare, découvrez également les jardins de l'Hôtel de Ville.
**Plus d'infos : http://histoire.villennes.free.fr**

## 8 - Le château et sa terrasse

**MÉDAN**
Situé à flanc de coteau des bords de Seine dans un paysage immortalisé par Paul Cézanne, cet ancien pavillon de chasse conserve le souvenir de Ronsard, des poètes de la Pléiade, du roi Henri IV… Le château ne peut se visiter que sur rendez-vous.
**Plus d'infos : www.chateau-de-medan.fr**

## 9 - La maison des Buissons et son parc

**VERNOUILLET**
Aujourd'hui maison des associations, cette grande villa et son parc ont été réalisés en 1852 par Justin de Saint-Léger. La propriété est ensuite acquise par le célèbre chocolatier Menier en 1903.
**Accès : entrée de ville, quartier des Buissons**

## 10 - Le Parc aux Étoiles

**TRIEL-SUR-SEINE**
Dans un cadre boisé au cœur de la forêt de l'Hautil, le Parc aux Étoiles propose cet été de nombreuses animations. À ne pas manquer : le musée d'astronomie. Il offre une exposition unique en son genre, alliant dioramas géants et lumière noire.
**2, rue de la Chapelle - Tél. 01 39 74 75 10**
**contact@parcauxetoiles.fr - www.parcauxetoiles.fr**

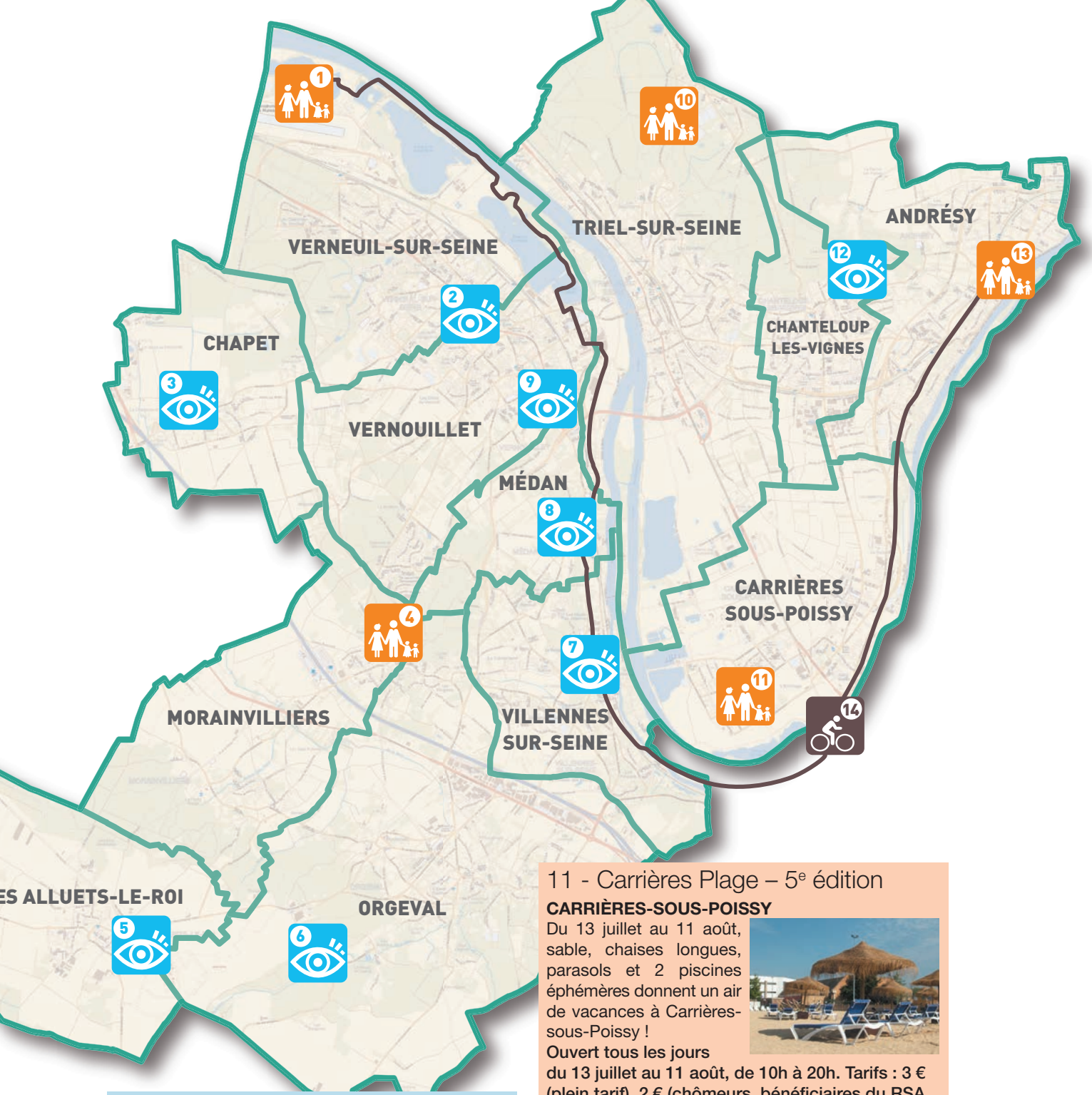


## 11 - Carrières Plage – 5e édition

**CARRIÈRES-SOUS-POISSY**



Du 13 juillet au 11 août, sable, chaises longues, parasols et 2 piscines éphémères donnent un air de vacances à Carrières-sous-Poissy !

**Ouvert tous les jours du 13 juillet au 11 août, de 10h à 20h. Tarifs : 3 € (plein tarif), 2 € (chômeurs, bénéficiaires du RSA, seniors et jeunes de moins de 11 ans, posses-seurs du Pass J) et gratuit pour les moins de 5 ans. Complexe sportif Bretagne (Rue Pasteur). Tél. 01 34 01 19 30 - www.carrieresplage.fr**

## 12 - Les vignes

**CHANTELOUP-LES-VIGNES**

La production vinicole de Chanteloup-les-Vignes trouve son origine au Moyen Âge. Depuis 2008, 780 plants de vigne ré-partis en quatre cépages ont été replantés.

**Accès : par la rue des Coteaux et la sente des Biaunes**

## 13 - Art et nature sur l'Île Nancy

**ANDRÉSY**

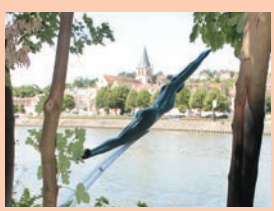

Dans le cadre de Sculptures en l'Île, l'Île Nancy offre un parcours boisé où est présen-tée une sélection de sculpteurs invités par la Maison Laurentine et la ville d'Andrésy. Une balade forestière et ludique pleine de surprises pour les promeneurs et les familles.

**Traversée du bac vers l'Île Nancy : entrée libre et gratuite du mercredi au dimanche de 10h à 19h Tél. 01 39 27 11 00**

## 14 – À vélo en bords de Seine

**D'ANDRÉSY À VERNEUIL-SUR-SEINE**

En suivant le chemin de halage, découvrez en vélo les berges de Seine et quelques sites incontournables…

dév. durable

# Les Réductibles : le temps de l'action

**NOUVELLE ÉTAPE DU DÉFI FAMILLE. Lundi 11 juin dernier, les 16 familles inscrites à l'opération « Les Réductibles », défi organisé par la CA2RS dans le cadre du Programme local de prévention des déchets, ont participé à leur 1re réunion-bilan.**

## Je réduis mes déchets en 10 gestes !

1. J'appose un STOP-PUB sur ma boîte aux lettres.
2. Je bois l'eau du robinet plutôt que l'eau en bouteilles.
3. Je composte mes déchets.
4. J'adopte des sacs réutilisables plutôt que jetables.
5. J'achète futé : en vrac, à la découpe, des écorecharges, des produits concentrés, longue conservation…
6. Je limite ma consommation de papier (impression recto-verso, dématérialisation des factures…).
7. J'offre une 2de vie à mes objets (vendre, échanger, donner, troquer…).
8. Je préfère les produits réutilisables plutôt que jetables.
9. Je lutte contre le gaspillage alimentaire.
10. Je mets en place des pratiques alternatives : je fais « maison » (yaourts, pain, pizza…), j'opte pour des solutions immatérielles (courriel plutôt que courrier), j'offre des cadeaux sans déchets (places de cinéma ou restaurant…).

Chaque habitant de la CA2RS produit en moyenne 345 kg d'ordures ménagères par an. C'est notamment de ce constat qu'est née l'opération foyers-témoins, intitulée « Les Réductibles ». 16 familles-témoins se sont ainsi portées volontaires pour réduire leurs déchets et alléger leurs poubelles. La CA2RS a fourni aux familles l'ensemble des outils et conseils afin que ce challenge devienne un jeu d'enfants, même pour les plus grands.

Dans un 1er temps, les familles ont pesé leurs déchets sans changer leurs habitudes afin d'établir un diagnostic au sein du foyer. Aujourd'hui, place à l'action. Les super-familles réussiront-elles à réduire de manière notable leurs déchets ?

### Des trophées à la clef

Les familles ont ainsi choisi 5 gestes simples, qu'elles n'effectuaient pas jusque-là, parmi les 10 présentés lors de la réunion du 11 juin dernier. Par exemple, l'utilisation de sacs réutilisables ou encore l'usage de produits durables plutôt que jetables… Elles ont maintenant jusqu'à la fin du mois d'août pour les mettre en pratique et observer les effets sur leur production de déchets.

*Réduire les déchets à la maison : un défi en famille.*

Les meilleures équipes recevront les Trophées des Réductibles lors du grand bilan, prévu en novembre 2013. En attendant les résultats, vous pouvez aussi, chez vous, adopter de bonnes résolutions de rentrée pour alléger vos poubelles. (*cf.* encadré à gauche)

## Plan Climat : la CA2RS a besoin de vous !

La CA2RS s'est lancée dans la bataille contre le changement climatique. Bien qu'elle œuvre à diminuer son propre impact sur le climat, votre agglomération ne peut réduire seule les émissions de gaz à effet de serre émises par 12 communes. Aidez-nous à agir et participez à la création d'un Plan Climat !

**>> Si vous avez des idées et voulez les partager, écrivez-nous : service.edd@agglo2rs.fr**

# Le tri du plastique, c'est fantastique

**RECYCLER, C'EST D'ABORD BIEN TRIER. À l'occasion des campagnes de suivi et de refus de collecte, les conseillers du tri de la CA2RS ont pour mission de relever les erreurs de tri de votre bac de déchets recyclables avant qu'il ne soit ramassé par le camion. L'objectif est de vous permettre de corriger vos habitudes de tri pour améliorer la qualité et la quantité des déchets recyclables… parce que le plastique, c'est fantastique !**

Il a été constaté que de nombreuses erreurs de tri polluent nos bacs de déchets recyclables, 14% des déchets s'y trouvant n'étant pas recyclables. Les erreurs les plus fréquentes se situent au niveau des plastiques. Pour des raisons économiques et techniques, tous les plastiques ne se recyclent pas. En effet, seuls deux types de plastiques sont aujourd'hui recyclés : le PET (bouteilles transparentes ou colorées) et le PEHD (bouteilles opaques ou de produits d'entretien). Ainsi, certains objets utilisés quotidiennement ne peuvent pas encore être recyclés comme c'est le cas des plastiques souples (films plastiques autour des packs d'eau, par exemple), des barquettes alimentaires, des pots de crème fraîche ou de yaourt, du polystyrène… À bannir, donc, de votre bac de déchets recyclables ! Retenez que seuls les flacons et les bouteilles en plastique doivent être triés.

*Triez ça s'apprend dès le plus jeune âge !*

## À quoi ça sert…

En France, nous utilisons 20 fois plus de plastique qu'il y a 50 ans. Les enjeux liés au recyclage des plastiques ne peuvent donc être négligés… Une meilleure qualité du tri permet un recyclage plus important, et donc, une utilisation moindre des ressources naturelles. Car recycler, c'est donner une seconde vie à nos déchets. Saviez-vous, par exemple, que 15 bouteilles d'eau recyclées permettent de fabriquer 1 pull en polaire ? Ou encore que 500 flacons de produits d'entretien recyclés permettent de produire une poubelle ?

**>> Plus d'infos :**

**Pour les communes d'Andrésy, Carrières-sous-Poissy, Les-Alluets-le-Roi, Morainvilliers, Orgeval, Verneuil-sur-Seine, Vernouillet, contactez les conseillers du tri de la CA2RS au 01 34 01 20 36 ou à l'adresse suivante : conseil.tri@agglo2rs.fr**

**Pour les communes Chanteloup-les-Vignes, Chapet, Medan, Triel-sur-Seine et Villennes-sur-Seine, contactez le SIVaTRU au 01 34 01 24 10**

# Les ateliers « forme et bien-être » jouent les prolongations

**SUCCÈS. La CA2RS et l'association « Profession Sport 78 » proposent, depuis mars dernier, des ateliers « forme et bien-être » gratuits, tous les lundis, destinés aux personnes souffrant de maladies chroniques telles que le diabète, l'asthme, l'obésité, les maladies cardio-vasculaires… Face au succès et à l'enthousiasme suscité par ces ateliers, notamment lors de la conférence-débat « santé et nutrition » du 3 juin dernier, ils vont être prolongés dès la rentrée.**

*Cardio-training dans la bonne humeur !*

Depuis le début de l'opération, l'effectif n'a cessé de progresser. Aujourd'hui, deux éducateurs spécialisés, Philippe et Jérémy, animent ces ateliers mis en place avec le soutien de la ville de Chanteloup-les-Vignes.
Toujours attentifs, Jérémy et Philippe prennent un temps pour chacun avant chaque séance. Une attention qui ne laisse insensible aucun des participants. Pour Christelle, participante depuis le début des ateliers, il n'est plus possible de s'en passer. Elle nous a confié, qu'avant sa maladie, elle pratiquait une activité sportive de 4h par semaine au minimum. Activité qu'elle avait dû cesser jusqu'à la mise en place de ces ateliers adaptés : « *depuis que je participe aux ateliers, je me sens beaucoup mieux, il ne s'agit pas que de sport, mais aussi d'une écoute, de conseils. C'est un coaching complet et adapté qui me fait du bien au corps et à l'âme…* ».

## Pour une balade un peu plus longue

Chaque semaine, donc, une 20e de participants fidèles se rendent au complexe sportif Laura-Flessel pour 1h30 d'activités. Ils se divisent en 2 groupes et effectuent une rotation au bout de 45 minutes. Tandis que la moitié du groupe pratique de la gym à l'aide de balles et ballons avec Jérémy, l'autre partie s'entraîne, en douceur, avec Philippe, à un renforcement musculaire et à un cardio training adapté à chacun. Une fois par mois, lorsque le temps s'y prête, une marche est organisée à l'extérieur. Dernièrement, les participants ont pu se rendre dans la forêt de l'Hautil. Christelle apprécie ces moments « *ressourçants au contact de la nature, où chacun va à son rythme…* ».
Vous l'aurez compris, Jérémy et Philippe ont su construire une relation de confiance et créer, comme ils se l'étaient promis au départ, un climat d'échange et de convivialité. Christelle conclut notre entretien en ajoutant que cette initiative est « un beau cadeau » qui lui a redonné le sourire ! Ce sourire « plein de santé » rendu à ceux qui l'avaient perdu encourage aujourd'hui d'autres partenaires de la CA2RS à lancer leurs propres ateliers. Et comme on n'arrête pas une équipe qui gagne, les ateliers « forme et bien-être » joueront les prolongations dès la rentrée.

**>> Pour en savoir plus et s'inscrire : 01 39 70 25 70 ou v.henry@agglo2rs.fr**

## Faites-vous vacciner !

En lien avec l'Agence régionale de la santé (ARS), la CA2RS et le Centre hospitalier intercommunal de Meulan-Les-Mureaux (CHIMM) proposent des séances de vaccinations gratuites, sans rendez-vous et ouvertes à toutes personnes âgées de plus de 6 ans. Seuls sont concernés les vaccins du calendrier vaccinal : diphtérie, tétanos, poliomyélite (DTP), grippe, rougeole, oreillons et hépatite B...

**>> 1re séance : mercredi 10 juillet de 10h30 à 12h30 puis tous les 1ers mercredis de chaque mois de 13h30 à 15h30 (En 2013 : 04/09, 02/10, 06/11 et 04/12. En 2014 : 08/01, 05/02, 05/03, 02/04, 07/05, 04/06 et 02/07).**
**>> À noter : un centre de vaccination gratuit ouvrira à Vernouillet à la rentrée.**

# L'ÉTÉ AU PARC AUX ÉTOILES

**DU 5 JUILLET AU 30 AOÛT**
**NUIT DES ÉTOILES LE VENDREDI 9 AOÛT**

Tout le programme sur
www.parcauxetoiles.fr

l'agglo & vous

# La chasse aux trésors, version 2.0

**GÉOCACHING. Avez-vous déjà croisé des géocacheurs ? Armés de leur téléphone portable et à la recherche d'une mystérieuse « cache », ces promeneurs d'un nouveau genre sont de plus en plus nombreux. Dans les 2 Rives, Josselin, habitant de Triel-sur-Seine, est l'un de ces passionnés…**

*Un smartphone et l'envie de découvrir la « boîte-mystère » : les ingrédients indispensables à tout géocacheur !*

Avec à son actif près de 2600 caches découvertes en France et ailleurs, Josselin est un géocacheur assidu. *« Je pratique tous les week-ends et il m'arrive parfois d'aller en faire dans la semaine »*. Mais en quoi consiste cette activité qui semble si captivante ? *« Le géocaching est une véritable aventure ! »*. C'est en effet une chasse au trésor internationale qui fonctionne grâce à une application de Smartphone utilisant la technologie du géopositionnement par satellite (GPS). Les géocacheurs utilisent cette application pour chercher des trésors appelés caches, dissimulés dans la nature ou en pleine ville. Ces petits contenants – de faible valeur mais conçus à l'épreuve de l'eau et de l'environnement - sont astucieusement cachés par les membres de cette même communauté. Plus de 2 millions de géocaches sont ainsi répertoriées dans 222 pays, sur les différents sites web communautaires dédiés à ce loisir. Voilà pour les présentations…

## Ludique et accessible à tous

Comme le confie Josselin, la pratique du géocaching est très facile d'accès : *« Le strict nécessaire pour commencer l'aventure, c'est un smartphone avec cette application ainsi qu'un compte gratuit géocaching »*. Il est même à l'origine de la création de plusieurs caches sur le territoire. *« J'ai ainsi voulu faire connaitre un peu plus ma commune ainsi que les communes limitrophes »*. Josselin a dans ce même objectif organisé plusieurs « events » à Triel-sur-Seine, Verneuil-sur-Seine et Chapet, c'est-à-dire des réunions entre géocacheurs, où l'on se retrouve dans une ambiance conviviale pour réaliser des parcours de caches. La dimension ludique du géocaching est aussi ce qui le rend accessible à tous. *« Chacun place ses caches de manière différente. Elles peuvent être simples à trouver comme difficiles, avec du bricolage très élaboré. Il y a également plusieurs types de terrains, allant de la simple promenade, à la plongée sous l'eau. On peut aussi être amenés à grimper aux arbres. Il y en a pour tous les goûts ! »*. Comme toute communauté, les géocacheurs ont leur langage. Aux côtés des « events » qui peuvent prendre la forme de « mégas » avec plus de 500 personnes ou éventuellement de « CITO » si on se retrouve pour géocacher tout en nettoyant la nature, vous pourrez trouver les termes « nano » et « larges », qui désignent respectivement les toutes petites caches et, à l'inverse, les très grandes… Le monde du géocaching n'attend plus que vous !

**>> Pour en savoir plus sur le géocaching : www.mides.fr. Pour créer votre compte, rendez-vous sur www.geocaching.com. Vous pourrez ainsi télécharger l'application mobile adéquate et accéder aux plans des caches.**

# Quand la Seine inspire l'Art

**SCULPTURES EN L'ÎLE. Depuis 16 ans, Andrésy accueille « Sculptures en l'Île », une exposition en plein-air permettant de s'initier à l'art contemporain sur les bords de Seine. Le sculpteur Alain Clément, artiste de la galerie parisienne Baudoin-Lebon, en est cette année l'invité d'honneur.**

En direct de son atelier de Nîmes, Alain Clément nous fait partager son travail pour Sculptures en l'Ile. Une manifestation qu'il connait depuis plusieurs années par le biais d'autres artistes venus se confronter au même exercice. « *Au plaisir et à l'envie d'exposer en plein-air se sont mêlées d'autres motivations* » confie cet artiste originaire de la région parisienne. « *Avec la Seine, il y a tout d'abord un lien qui tient du merveilleux, des souvenirs d'enfance… Le fleuve, c'est un lieu de partances. Il y a aussi cette évocation du romantisme, des week-ends à la campagne, des peintres impressionnistes…* ». Tout en évoquant les haut-lieux de la peinture impressionniste comme Conflans-Sainte-Honorine ou Argenteuil, Alain Clément nous rappelle en une anecdote – celle des barque-ateliers de l'époque – combien la Seine demeure une source d'inspirations.

*Alain Clément lors de l'inauguration du vernissage de Sculptures en l'Île, le 16 mai 2013.*

## « Ne pas rompre cette harmonie »

En participant à Sculpture en l'Île, tout artiste est invité à investir l'espace à sa manière, ce qui suppose une « lecture » des lieux. Pour Alain Clément, la maison du Moussel et son parc à Andrésy renvoient au XIX$^{e}$ siècle, celui des demeures bourgeoises dédiées à la plaisance. « *Le Moussel, ce n'est pas une simple maison, mais bien une folie* ». Son intervention se devait ainsi de respecter l'architecture de cet édifice : « *Il est très axé et marqué par deux parties distinctes. Je ne voulais pas rompre cette harmonie et conserver une certaine échelle, pour que le dialogue avec les œuvres puisse se faire à la même hauteur* ». Deux sculptures monumentales de formes géométriques simples ont donc été installées de part et d'autre de la maison, de façon à créer une perspective qui guide le regard et invite les visiteurs à s'approcher. « *L'éclairage a fait l'objet d'un travail particulier* » précise Alain Clément. « *Installé au cœur des sculptures, il leur procure une dimension secrète* ». La curiosité du public est-elle ainsi stimulée ? À moins qu'une certaine frustration, née du fait de ne pouvoir rentrer dans la maison, ne vienne se jouer des visiteurs ? Les autres sculptures ne sont visibles que de l'extérieur de la maison, comme si on mettait l'art en vitrine. En levant les yeux, on s'aperçoit néanmoins que les fenêtres du premier étage laissent place à des peintures. On retrouve là l'un des principaux axes de travail d'Alain Clément, qui aime confronter peinture et sculpture. « *Les œuvres ne sont pas déconnectées les unes et des autres* ».

**>> Sculptures en l'Île**
**Jusqu'au 22 septembre à Andrésy. Pour en savoir plus sur Alain Clément : www.baudoin-lebon.com**

agenda

# En juillet, août et septembre dans l'agglo…

## JUILLET

### Art contemporain

**16e ÉDITION DE L'EXPOSITION SCULPTURES EN L'ÎLE BALADES EN YVELINES**

Du 17 mai au 22 septembre

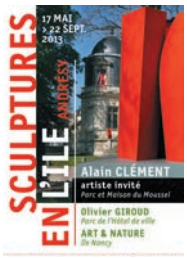


**Andrésy – Maison du Moussel, parc de l'Hôtel de Ville, île Nancy et hall de l'espace Julien-Green Entrée libre du mercredi au dimanche, ainsi que les jours fériés de 10h à 19h. Traversée du bac vers l'île Nancy : entrée libre et gratuite du mercredi au dimanche, 10h à 19h Pour en savoir plus : 01 39 27 11 00**

### Animation

**5e ÉDITION DE CARRIÈRES PLAGE**

Du 13 juillet au 11 août

**Carrières-sous-Poissy – Complexe sportif Bretagne Pour en savoir plus : 01 34 01 19 30 ou www.carrieresplage.fr**

### Cinéma

**CINÉ PLAGE : LES MONDES DE RALPH**

Mercredi 17 juillet à 21h

Dans le cadre de Carrières Plage **Carrières-sous-Poissy - Complexe sportif Bretagne – Entrée libre**

### Cinéma

**CINÉ PLAGE : FRANKENWEENIE**

Mercredi 24 juillet à 21h

Dans le cadre de Carrières Plage **Carrières-sous-Poissy – Complexe sportif Bretagne – Entrée libre**

### Cirque

**SPECTACLE « 20 000 LIEUES SOUS LES MERS »**

Mercredi 31 juillet à 15h30

Adapté du roman de Jules Verne par la Compagnie des Contraires **Chanteloup-les-Vignes - Chapiteau « Repaire des Contraires » (avenue Charles-de-Gaulle) Pour en savoir plus : contact@compagniedescontraires.com**

## AOÛT

### Sciences

**LES NUITS DES ÉTOILES**

Vendredi 9 août à partir de 20h30

Conférence «Curiosity... 1 an après» avec Francis Lefevre, astronaute. Observation des étoiles à 22h30 selon les conditions météorologiques. Tarif : 7 € pour la conférence - accès libre pour l'observation **Triel-sur-Seine - Parc aux Étoiles (2, rue de la Chapelle) Pour en savoir plus : 01 39 74 75 10 ou www.parcauxetoiles.fr**

## SEPTEMBRE

### Sport

**LA FOULÉE TRIELLOISE**

Dimanche 1er septembre

Organisée par l'association TAC Course et Gym, dans le cadre du Challenge des 2 Rives de Seine. Remise des récompenses de l'édition 2012-2013 du Challenge. **Triel-sur-Seine – Pour en savoir plus : www.challengedes2rives.fr**

### Cinéma

**CINÉ PLEIN-AIR : « JURASSIC PARK »**

Jeudi 5 septembre à 20h30

Avec le Conseil général des Yvelines. **Morainvilliers – pelouse de la Mairie - Accès libre**

### Cinéma

**CINÉ PLEIN-AIR : « INTOUCHABLES »**

Vendredi 6 septembre à 21h

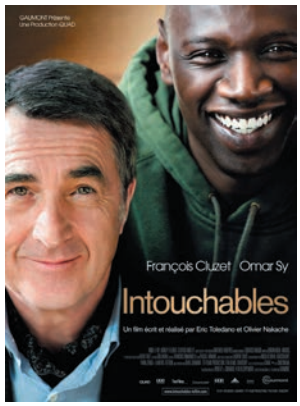


Avec le Conseil général des Yvelines. **Triel-sur-Seine - Parc Senet (124 rue Paul-Doumer) – Accès libre**

## Événement

**6e ÉDITION DE LA FÊTE DE L'AIR**

Samedi 7 septembre de 10h à 18h

Démonstrations, initiations, exposition d'avions, simulateurs…
**Verneuil-sur-Seine - Aérodrome Les Mureaux-Verneuil – Entrée gratuite**

## Vie associative

**FORUM DES ASSOCIATIONS D'ANDRÉSY**

Samedi 7 septembre de 10h à 17h

**Espace Julien-Green (40 boulevard Noël-Marc) – Accès libre**

## Vie associative

**FORUM DES ASSOCIATIONS D'ORGEVAL**

Samedi 7 septembre de 10h à 17h

**Plateau Saint-Marc (allée Marcel-Cotard) – Accès libre**

## Vie associative

**FORUM DES ASSOCIATIONS DE TRIEL-SUR-SEINE**

Samedi 7 septembre de 10h à 17h

**COSEC (rue de Chanteloup) Accès libre**

## Vie associative

**FORUM DES ASSOCIATIONS DE VERNOUILLET**

Samedi 7 septembre de 10h à 18h

**Complexe sportif de l'Amandier (rue du Pépin) – Accès libre**

## Vie associative

**FORUM DES ASSOCIATIONS DE VILLENNES-SUR-SEINE**

Samedi 7 septembre à partir de 11h

**Parc de la Mairie – Accès libre**

# Les journées européennes du patrimoine

Du 13 au 15 septembre

### ANDRÉSY

- Inauguration de la ruelle de l'Abbé-Nief et de l'église (exposition, illuminations, etc.) le vendredi
- Visite de l'église Saint-Germain-de-Paris, classée Monument Historique, le samedi et le dimanche (visites libres et commentées par le Club Historique d'Andrésy)
- Exposition « Art et lumière » du samedi 14 au vendredi 20 septembre à l'espace Julien-Green – entrée libre aux horaires indiqués
- Croisière historique commentée par le Club Historique d'Andrésy le dimanche à 14h30 et 16h30. Départ depuis l'embarcadère de l'île Nancy (réservation obligatoire)
- Promenade pédestre commentée par le Club Historique d'Andrésy, pour découvrir l'histoire patrimoniale et architecturale de la ville le dimanche. Départ Parvis de l'église.
- Concert d'orgue et soprano par l'association des Amis de l'orgue le dimanche à 16h à l'église Saint-Germain-de-Paris (tarif « au chapeau »).

**Pour en savoir plus et réserver (croisière) : 01 34 01 11 60 (bibliothèque Saint-Éxupéry).**

### CHANTELOUP-LES-VIGNES

- Parcours de découverte des équipements sportifs de la ville le dimanche

**Pour en savoir plus : 01 39 74 29 12 ou culture@chanteloup-les-vignes.fr**

### CARRIÈRES-SOUS-POISSY

- Exposition « Le patrimoine de Carrières-sous-Poissy » le vendredi et le samedi à l'Hôtel de ville
- Collection de l'aventure automobile à Poissy (CAAPY) le samedi et le dimanche de 9h à 12h et de 14h à 17h à PSA Peugeot-Citroën (212, boulevard Pelletier).

**Pour en savoir plus : 01 30 19 41 15 www.caapy.net.**

- Inauguration de la promenade aménagée sur le chemin des Trépassés, jusqu'à la maison du cantonnier le samedi. Rendez-vous devant l'Espace Louis-Armand à 15h.
- Hommage aux frères Tissier et verre de l'amitié dans le parc du château Vanderbilt le dimanche à 11h
- Concert de l'Orchestre Départemental des Sapeurs-pompiers le dimanche à l'église Saint-Joseph le dimanche à 15h.

### VERNEUIL-SUR-SEINE

- Exposition de cartes anciennes dans les rues le dimanche
- Grande chasse au trésor le dimanche

**Pour en savoir plus : 01 39 71 57 00 culture@ville-verneuil-sur-seine.fr**

## Cinéma

**CINÉ PLEIN-AIR : « AVATAR » EN 3D**
Samedi 7 septembre

Avec le Conseil général des Yvelines.
**Andrésy - Parc des Cardinettes (Sentier des Pointes) – Accès libre**

## Animation

**23e ÉDITION DE LA BROCANTE DE LA ST GORGON**
Dimanche 8 septembre
de 8h à 18h

**Morainvilliers - Place de la Mairie et Grande Rue**

## Vie associative

**FORUM DES ASSOCIATIONS DE VERNEUIL-SUR-SEINE**
Dimanche 8 septembre
de 10h à 18h

**Complexe sportif François-Pons Accès libre**

## Vie associative

**VILLAGE DES ASSOCIATIONS À CARRIÈRES-SOUS-POISSY**
Dimanche 8 septembre
de 10h à 18h

**Complexe sportif Alsace Accès libre**

## Culture

**PRÉSENTATION DE LA SAISON CULTURELLE 2013-2014**
Samedi 14 septembre à 20h30

Présentation des spectacles à venir et concert de rythm's and blues avec « The Chimes of Fool ».
**Verneuil-sur-Seine Espace Maurice-Béjart (3, Bd André-Malraux)**

## Sport

**LES OLYMPIADES EN FAMILLE**
Samedi 14 septembre
à partir de 14h

**Villennes-sur-Seine – complexe sportif – Accès libre**
**Pour s'inscrire : 01 39 08 25 40 (Mairie)**

## Sport

**FÊTE DU SPORT**
Samedi 14 septembre
de 14h à 18h

Activités et jeux pour tous.
**Triel-sur-Seine - COSEC (rue de Chanteloup)- Entrée libre**

## Animation

**FÊTE DU HAMEAU DE BRETEUIL**
Samedi 14 au soir et dimanche 15

Avec les villes de Villennes-sur-Seine et Médan, ainsi que l'association historique ACV, la mémoire de Villennes.
Balade aux lampions avec des comédiens et des musiciens le samedi soir. Pique-nique, jeux, carrousel et musique le dimanche.
**Médan et Villennes-sur-Seine Hameau de Breteuil**

## Animation

**BROCANTE**
Dimanche 15 septembre

**Médan**

# Concours Maison économe 7e édition : inscriptions jusqu'au 31 juillet !

Augmentation du coût de l'énergie, effet de serre, inconfort, nouvelle réglementation thermique 2012… Il est urgent de transformer l'habitat énergivore en un habitat économe en énergie avec un confort de vie amélioré. C'est pour valoriser les particuliers engagés dans cette démarche par des travaux de rénovation ou de construction neuve performante - et ainsi encourager la diffusion des bonnes pratiques - que le Concours Maison économe a été lancé en 2007. Depuis 2012, il est devenu départemental.

**>> Pour télécharger le formulaire de candidature et le règlement ou en savoir plus sur les précédentes éditions, vous pouvez consulter la rubrique « Particuliers » du site internet de l'ALEC SQY (www.energie-sqy.com) et le site d'Énergies Solidaires (www.energies-solidaires.org).**
**Les inscriptions sont ouvertes jusqu'au 31 juillet 2013 minuit.**

2 Rives de Seine
communauté d'agglomération

fiche pratique

# Inscriptions transports scolaires

**En l'absence de lignes régulières bus ou ferrées adaptées aux besoins de desserte scolaire, des circuits spéciaux sont mis en place.**

## Pour les habitants des Alluets-le-Roi, Chapet, Morainvilliers, Orgeval et Villennes-sur-Seine

### Qui organise ?

C'est la CA2RS qui gère les circuits spéciaux.

## Pour les habitants d'Andrésy, Carrières-sous-Poissy, Chanteloup-les-Vignes, Triel-sur-Seine, Verneuil-sur-Seine, Médan et Vernouillet

### Qui organise ?

C'est le Syndicat Intercommunal de Transport des Élèves de la Région Triel-Andrésy (SITERTA) qui a en charge l'organisation des circuits. La ville de Maurecourt dépend également du SITERTA.

### Quelles sont les conditions ?

- Résider dans une des 12 communes de la CA2RS
- Être âgé de moins de 21 ans au 1er septembre de l'année scolaire de souscription.
- Suivre un enseignement du premier ou du second degré ou en classe de préparation à l'apprentissage, et être scolarisé dans un établissement public ou privé sous contrat d'association.
- Être scolarisé avec le statut d'externe ou demi-pensionnaire.
- Être domicilié à 3 km ou plus de l'établissement de scolarisation.

### Comment s'inscrire et obtenir la carte « Scol'R » ?

- Se procurer le dossier d'inscription auprès de votre mairie, dans les établissements scolaires ou via le site internet de la CA2RS (rubrique au quotidien / transports et déplacement / transports scolaires).
- Remplir le dossier sans oublier d'indiquer le circuit emprunté, le point de montée et le lieu de descente, ainsi que de faire apposer le tampon et la signature de l'établissement scolaire.
- Joindre au dossier votre règlement par chèque, à l'ordre du Trésor Public (le règlement doit être intégral - paiement par fratrie possible). Si vous rencontrez des difficultés à régler votre participation, vous pouvez contacter votre Centre Communal d'Action Sociale.
- Joindre également une enveloppe dûment affranchie à votre adresse pour le retour du/des titre(s) au domicile. À réception de la carte « Scol'R », il conviendra d'y apposer la photographie de l'élève.

### Où retourner votre dossier ? Qui contacter ?

Une fois complétés, les dossiers et toutes les pièces nécessaires, sont à retourner auprès de la CA2RS.

- Bureau de proximité pour Orgeval, Morainvilliers et les Alluets-le-Roi : 243, rue du Maréchal Foch - BP 107 78630 Orgeval. Tél. 01 39 75 60 53.
- Bureau de proximité pour Villennes-sur-Seine et Médan : Hôtel de Ville – 36, avenue Foch 78670 Villennes-sur-Seine. Tél. 01 39 08 25 69.

### Où retourner votre dossier ? Qui contacter ?

Une fois complétés, les dossiers et toutes les pièces nécessaires, sont à retourner auprès du SITERTA.

- 270 Grande Rue - 78955 Carrières-sous-Poissy Tél. 01 34 01 24 54.

**Pour en savoir plus (horaires, tarifs, circuits, cas particuliers…), rendez-vous sur le site : www.agglo2rivesdeseine.fr, rubrique : Au quotidien / Transports et déplacements / Transports scolaires.**

Liberté • Égalité • Fraternité
RÉPUBLIQUE FRANÇAISE
Ministère Culture Communication

2013 Dix ans de mécénat acteurs ensemble

Le ministère de la **Culture** et de la **Communication** présente

# JOURNÉES EUROPÉENNES DU PATRIMOINE

## 14 & 15 SEPTEMBRE 2013

## 100 ANS DE PROTECTION

www.journeesdupatrimoine.culture.fr #JEP2013

Retrouvez tout le programme des Journées du patrimoine dans l'agglo sur : www.agglo2rivesdeseine.fr

2 Rives de Seine
communauté d'agglomération