Père BOUZOU Claude

Né le : 28/12/1940, à FONTANGES
Décédé le : 10/05/2022, à AURILLAC

Étape des Ordinations :
Tonsuré, le 14 avril 1965
Minoré, le 27 juin 1965
Sous-diacre, le 26 juin 1966
Diacre, le 09 octobre 1966 à Clermont
Prêtre, le 02 juillet 1967

États de Services :
10 août 1967, Stagiaire, à Massiac
22 août 1968, Vicaire, à Massiac

Services militaires :
29 avril 1963 au 03 mai 1964 : Service militaire en Algérie
17 août 1972 : Mis à la disposition de l'Aumônerie militaire
07 septembre 1974 au 26 aout 1977 : Berlin
1977 - 1981 : Baden Baden
1982 - 1987 : ENTSOA Issoire
1987 : État major de Gendarmerie Paris

Nominations :
04 juin 1987 : Aumônier national de la Gendarmerie et Vicaire épiscopal de l'Évêque aux Armées par décision de Mgr Jacques Fihey, Évêque aux Armées françaises.
25 juin 1990 : Au Doyenné de Vic/Cère, curé de cette paroisse et de Salihes à compter du 1er mars 1991
29 juin 1991 : Doyen du secteur de Vic-sur-Cère
03 février 1994 : Curé de Polminhac (en plus)
13 juin 1996 : Curé de St Géraud d'Aurillac, Lascelles, Mandailles, St Cirgues de Jordanne, St Julien de Jordanne, St Simon et Velzic
1er septembre 1996 : Vicaire épiscopal de la Zone d'Aurillac urbain et rural.
12 décembre 1996 : Aumônier diocésain des équipes du Rosaire
15 octobre 1998 : Accompagnateur de l'équipe pastorale familiale diocésaine
22 juin 2000 : Modérateur, pour le secteur pastoral de la ville d'Aurillac
1er septembre 2000 Demeure Vicaire Épiscopal de la zone d'Aurillac urbain et rural. La ville d'Aurillac devient une paroisse unique.
23 juin 2004 : Curé de cette nouvelle paroisse St Géraud d'Aurillac, il résidera au presbytère de St Joseph. Il demeure responsable de la zone d'Aurillac urbain et rural et Vicaire Épiscopal.
30 juin 2006 : Mgr Grua confirme l'abbé dans sa charge de Vicaire épiscopal pour la zone d'Aurillac jusqu'au 31 août 2007 et le renouvelle comme membre du conseil épiscopal.
7 juin 2007 L'abbé est nommé curé de Salers, St Bonnet de Salers, St Paul de Salers, Fontanges et Le Fau. Il est nommé responsable de la zone de Mauriac. Il résidera à Salers.
1er octobre 2009 : Responsable provisoirement de la zone de Mauriac, en l'absence de l'abbé Frédéric de Laval. L'abbé reçoit, à ce titre, les pouvoirs canoniques de Curé (V.D. N° 10) jusqu'au 1er septembre 2010
Novembre 2010 : Est déchargé de la responsabilité de la Zone de Mauriac
2011 : Curé in solidum de la paroisse St Jean XXIII en Pays de Salers Septembre
2012 : Est nommé chanoine titulaire du chapitre cathédral
2013 : Est nommé prêtre auxiliaire de la paroisse Notre Dame en Châtaigneraie

Une aumônerie en marche vers l'avenir

Père BOUZOU

L'Ecole nationale technique des sous-officiers d'active à ISSOIRE est une communauté militaire importante quant à la diversité et au nombre des personnes qui la composent ; ce qui explique une présence d'Eglise par une aumônerie qui est la maison de tous. Elèves - appelés - cadres - familles.

d'où il est nécessaire d'être présent et disponible pour accueillir, écouter, dialoguer avec quiconque.

Cette présence d'Eglise étant l'affaire de tous et non de l'aumônier seul, un conseil d'aumônerie a vu le jour, dans lequel participent avec l'aumônier, des élèves, des appelés, des cadres et leurs familles qui, ensemble, discutent et décident des choix et des orientations à entreprendre pour l'année ou le trimestre. Ce sont de plus :

- des temps forts de réflexion,
- viennent jalonner l'année pour ceux qui le désirent, les week-end à N.D. des Neiges, abbaye en Ardèche et différentes rencontres,
- le baptême d'une promotion d'élèves qui est dans sa préparation l'occasion d'un travail en commun.

Cette année, en février, un événement a mobilisé les énergies de beaucoup pour la préparation de la visite pastorale en Auvergne de notre évêque aux armées, monseigneur Jacques FIHEY qui a vécu 2 jours au rythme de votre communauté.

Mon champ d'action s'est agrandi, en effet j'ai de plus la charge de la garnison de Clermont-Ferrand et la gendarmerie

du Puy-de-Dôme. C'est pourquoi, ce qui est nouveau ici, mais qui se vit ailleurs dans l'aumônerie militaire : un laïc, Eric LEBOURGEOIS, est aumônier, et ainsi partage mon travail à l'Ecole, il est séminariste de Bayeux. Un autre séminariste de Lille accomplissant son service national à l'Ecole, travaille bien étroitement avec l'aumônerie. Ainsi, le partage du travail et la vie en équipe sont des orientations essentielles dans notre aumônerie.

Avec l'évolution de notre Ecole qui se prépare pour la rentrée prochaine, en septembre 86, l'aumônerie elle aussi se doit d'être déjà à l'écoute et réfléchir afin de s'adapter pour être un lieu toujours plus accueillant, un lieu qui rassemble, un lieu où l'on aime vivre, partager et célébrer.

A nous tous et à chacun, nous nous redisons notre fidèle et sincère amitié.

Père Claude BOUZOU
Aumônier de l'ENTSOA

Eric LEBOURGEOIS

Noël

Temps où Dieu rencontre l'homme et où l'homme s'approche du divin.

« Seigneur Jésus, comme les bergers, je veillais dans le noir, je campais plus ou moins loin d'ici.
Mais c'est le temps de Noël. Alors je suis venu te voir...
Excuse-moi si mes moutons m'ont suivi. Mes moutons à moi,
Ce sont mes soucis, mes problèmes...
Ce sont aussi mes joies, mes espoirs, et puis, regarde :
il n'y a pas que moi.
De partout, d'autres gens sont venus : c'est tout le troupeau de l'Eglise,
c'est toute l'Espérance du monde que je sens à mes côtés.

Alors, je viens t'offrir tout cela, puisqu'on m'a dit que
c'était pour qu'on partage tout que tu t'es fait homme.

J'ai bien du mal à comprendre tout ce que disent
là-dessus les prêtres et les savants.

Mais je vais m'en retourner en ayant compris une chose :
quand je ris et quand je pleure,
quand je travaille et je me repose,
quand je me fâche et quand je me réconcilie,
quand je vois souffrir et quand j'aide à guérir,
quand je vois naître et quand je vois mourir,
tu es toujours AVEC MOI, AVEC NOUS,
depuis que tu as voulu vivre cela COMME MOI, COMME NOUS.

Merci, Seigneur Jésus, d'être venu.
Donne-moi la main : ça aide tellement quand il y a un passage difficile à traverser.
Je te donne la mienne pour t'aider à mettre un peu plus de joie dans ce monde . »

Profitant de ces temps de fête, je vous offre à chacun et à tous les membres de votre famille, mes meilleurs vœux pour la nouvelle année.

Que santé, joie et paix soient dans votre cœur, et vous accompagnent tout au long de cette année !

Père Claude Bouzou

Il y a quelques semaines, les évêques français, réunis à Lourdes pour leur assemblée, ont adopté un texte intitulé : «Gagner la Paix» qui admet que la dissuasion nucléaire française puisse être assimilée à un acte de légitime défense. Une prise de position qui a surpris les uns, déçu les autres. Quoiqu'il en soit, je pense que pour chacun d'entre nous qui faisons partie de cette communauté militaire qu'est l'Ecole, il est important de connaître ce texte, pour notre réflexion personnelle, ou bien si des gens nous questionnent à son sujet ; *qu'en pensez-vous de ce texte ?*

Le document «Gagner la Paix» comporte trois parties.

La première, intitulée «Entre la guerre et le chantage», est une description détaillée et réaliste de l'état du monde actuel. Non, la menace d'un conflit nucléaire n'est pas «chimérique» ! Oui, c'est vrai, personne ne veut la guerre ! Mais certains états aujourd'hui, en agitant la menace de la guerre, exercent un «chantage permanent» sur les démocraties occidentales. Ces dernières ne peuvent pas résister par de simples «générosités mal éclairées» - entendez le pacifisme - ou par une «non violence mal ajustée». Même si la non violence «demeure comme un appel pour chaque homme et pour toute la communauté humaine.

•

Seconde partie : «La dissuasion nucléaire».
La question qui se pose est clairement énoncée : «Dans le contexte géopolitique présent, un pays menacé dans sa vie, dans sa liberté ou son identité, a-t-il moralement le droit de parer à cette menace radicale par une contre-menace, même nucléaire ?

La réponse des évêques, appuyée sur les propos de Jean-Paul II est :

oui, une dissuasion nucléaire basée sur l'équilibre est moralement acceptable. Pour deux raisons : premièrement, dans une situation de détresse, il convient de choisir le moindre mal sans prétendre en faire un bien, deuxièmement, la menace n'est pas l'emploi.

Mais il y faut aussi des conditions : qu'il s'agisse seulement de défense ; qu'on évite le surarmement ; qu'on poursuive une politique constructive de la paix.

•

La troisième partie du document, la plus longue, s'intitule «Construire la Paix». A côté des appels insistants au «désarmement progressif et réciproque», à côté des invitations pressantes au «dialogue nécessaire et difficile», on note une nouveauté d'importance : les évêques demandent d'examiner soigneusement le rôle et l'efficacité des techniques non violentes. Le texte s'achève sur un diagnostic : «Ce qui est en cause, c'est l'homme lui-même». Et sur une question : «l'Est et l'Ouest n'ont-ils pas l'un et l'autre, à revenir à leurs sources qui sont spirituelles ?»

•

Ce document voté par les évêques de France a été élaboré par

Mgr Jullien, 55 ans, moraliste, évêque de Beauvais,
Mgr Fihey, 52 ans, notre nouvel évêque aux Armées Françaises,
le Père Defois, 52 ans, sociologue.

Je tiens ce document à votre disposition, à l'aumônerie de l'Ecole, et je me ferai un plaisir de vous l'offrir.

Je vous redis ma sincère amitié.

Claude BOUZOU

Les aumôniers d'Issoire

LABERGERE	Michel			1964-65
SIMONET	Louis	19/05/1916	29/12/2016	1965-74
BARLET	Jean	23/06/1928	18/03/2022	1975-79
NICOLAS	Claude	16/12/1933	31/03/2022	1980-82
DUPUY	Paul	30/07/1931	13/11/2000	1970-76
BOUZOU	Claude	28/12/1940	10/05/2022	1982-87
LEBOURGEOIS	Eric			1985-87
BIGONNEAU	Michel	30/09/1950	28/05/1998	1987- ?

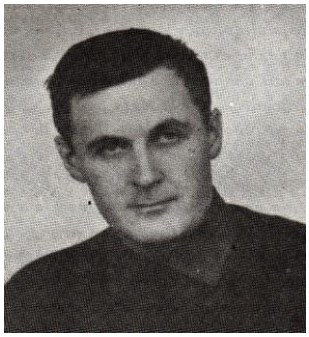

DUPUY Paul