NUMERO 4 19 DECEMBRE 1975

BANGE ACTUALITE

Bulletin d'information BIMENSUEL des Personnels de l'E.E.T.A.T. d'ISSOIRE

La plus belle nuit du monde ...
...c'est la nuit de Noel

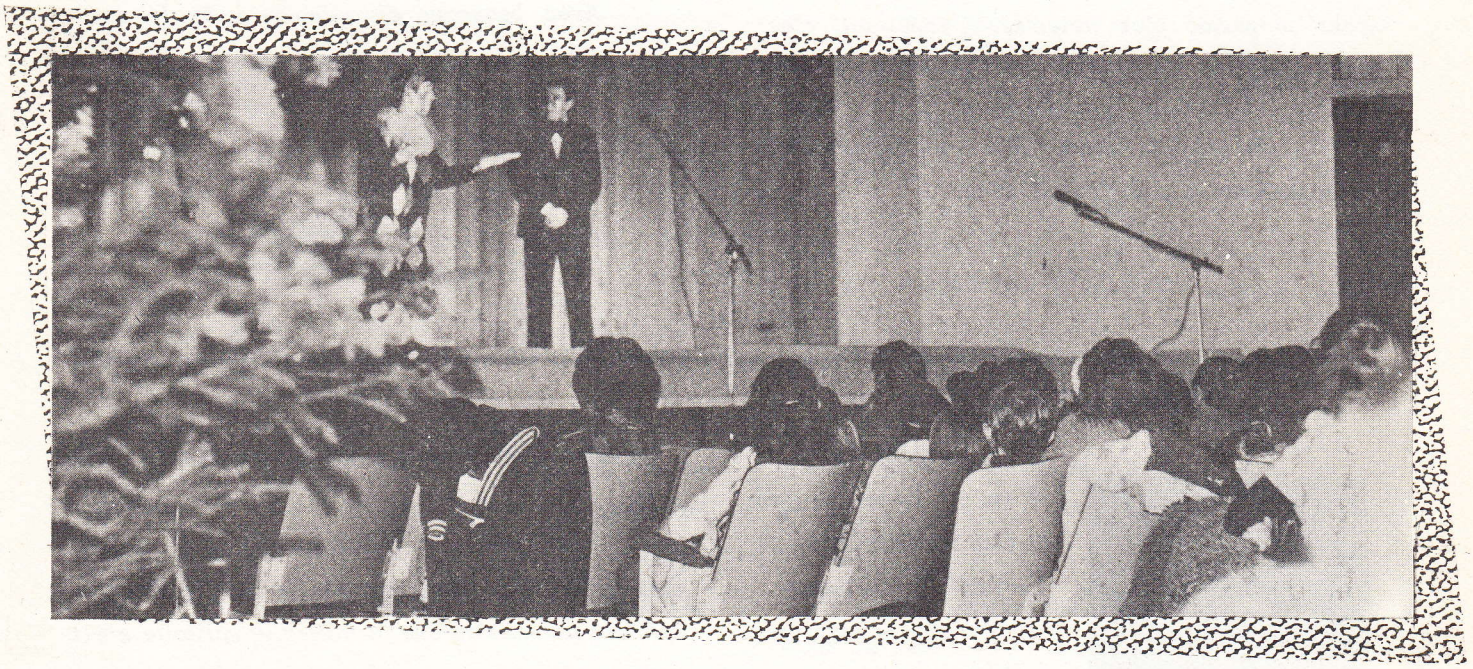

La plus belle nuit du monde ...

Il y a deux mille ans, des bergers étonnés levaient les yeux vers le ciel et une étoile semblait leur dire : « Suivez-moi, je vous conduis, Il est né cette nuit. »

Noël, on ne peut le raconter.

La paix, la joie, l'amour, la lumière, c'est tout cela, Noël !

Cette nuit-là, le bruit des armes cesse pour quelques heures : c'est la trêve ; au plus profond de sa souffrance, le malade se rappelle que c'est **Noël,** *l'enfant s'endort en souriant, heureux plus que de coutume. A minuit, dans toutes les églises, les fidèles rassemblés chantent* **Noël !**

Une force mystérieuse habite le cœur des hommes, les gestes d'amitié se multiplient et le désir d'un monde meilleur se mêle à une espérance folle qui soulève tout l'univers.

Pourtant la souffrance sous toutes ses formes, la détresse, la solitude, le désespoir, la mort même hantent ici ou là de pauvres êtres, cette nuit même ...

La meilleure façon de posséder le bonheur, c'est de permettre aux autres d'être heureux.

Dans notre cité, nos quartiers, dans nos familles, tout à côté de chez nous, il y a des hommes seuls, qui ont faim d'amitié et de joie. A l'occasion de la fête de Noël, nous laisserons-nous interpeller par tous ces visages connus ou inconnus, aimés ou antipathiques ?

Une visite, une lettre, une entraide sous quelle forme qu'elle soit, l'attention et l'accueil

que nous aurons pour tous ceux dont on ne parle jamais, un sourire irradiant nos visages, c'est sûrement cela le message de **Noël** *: un message d'amour. Nous avons à en témoigner, chacun, là où nous sommes sans cesser de croire que le bonheur des hommes passe d'abord par la transformation personnelle de nos cœurs.*

Et je me dis que si l'Océan est fait de gouttes d'eau le monde pourrait bien être fait de petits gestes d'amitié, de courtes joies profondes, de miettes d'amour. Ce serait merveilleux de nous enrichir les uns les autres et de vivre ensemble pour un monde plus fraternel. L'important, c'est d'y croire.

La paix du monde, elle naît un peu dans mon cœur après une réconciliation.

L'amour du monde, il est là, dans le partage avec les plus délaissés, dans la visite à un vieillard.

La joie du monde, elle resplendit déjà dans la rencontre ou le sourire échangé avec un enfant.

Alors ... peut-être que l'espérance nous envahirait. Au cœur de tous les hommes, un peu d'amour descendrait du ciel et la plus belle nuit du monde, ce serait la **nuit de Noël.**

Avec beaucoup de joie, je vous le souhaite.

Jean BARLET
Aumônier de l'EETAT.

Necrologie

Dans la nuit du 4 au 5 Décembre, le Soldat **RAYMOND** *de la section Transport devait trouver accidentellement la mort.*

RAYMOND *était très apprécié par tous ses camarades et nombreux sont ceux de l'Ecole qui avaient pu apprécier sa gentillesse et sa sensibilité.*

Une collecte a été effectuée par ses camarades pour offrir une couronne. La somme de cette dernière a démontré que la fraternité militaire n'est pas un vain mot.

Une vingtaine de personnes de l'Ecole, iront en DORDOGNE en délégation pour ses obsèques.

DON DU SANG

Le jeudi 4 Décembre 1975, a eu lieu au Foyer Elève la collecte de sang effectuée par les médecins et infirmières du Centre de Transfusion de **CLERMONT-FERRAND.**

La collecte de sang s'est effectuée avec la meilleure organisation possible. Comme chaque année les participants étaient nombreux : 514 flacons furent ramassés dont 100 sont allés à l'Hôpital Militaire de CLERMONT.

A signaler le grand empressement des ESOA à donner leur sang à tel point que l'un d'entre eux, dans la bousculade qui s'ensuivit, en perdit deux dents. Des malaises il y en eut mais qui bien sûr ne peuvent être expliqués que par la grande chaleur qui régnait dans cette enceinte surchauffée. A proximité, un service collation attendait tous les courageux et leur permettait «de remonter la pente».

Après une telle journée, on reconnaît tout de même l'esprit de solidarité qui règne parmi tous les membres de l'E.E.T.A.T.

Encore tous nos remerciements aux donneurs.

EN VRAC

LA BLANCHISSERIE...LAVE SON LINGE SALE

Plus d'un E.S.O.A. se demande ce que renferme le carré Sud-Est du Quartier, vers lequel convergent tant de représentantes du sexe « dit faible », dans la grisaille du petit matin. Seuls les clients du canoé Kayack sont peut-être au « courant » (sans jeu de mots). C'est ici que : linge perso couchage et maillots crottés des sportifs, retrouvent une **« nouvelle jeunesse »**.

Dans des locaux vétustes et incommodes un gros travail incombe à nos lavandières qui utilisent encore les fers à repasser de nos grands-mères.

Mais heureusement le plan de relance (selon Terre-Information) est passé par là, et grâce à l'obstination des S.A. (Services Administratifs) ces locaux sont en voie de rénovation : le Chef de la blanchisserie est allé acquérir de nouvelles connaissances à **MONTPELLIER**, *et les premiers coups de pioches ont été donnés dès son retour.*

Les machines à laver qui trépignent depuis de longs mois dans l'espace des sportifs au gymnase 3, vont prochainement trouver un beau toit.

--ooOoo-- **TOUT EST BIEN QUI FINIT BIEN** --ooOoo--

--ooOoo--

Le Jeudi 27 Novembre 1975, par un bel après-midi d'automne, les équipes du groupe de marche n° 6 s'adonnaient aux joies de la marche à la boussole dans la région d' **ARDES-sur-COUZE**.

L'une d'entres elles, conduite par un cavalier aussi brillant qu'audacieux et composée de membres de l'« Arme » illustre, s'élançait sur son parcours avec une telle fougue qu'elle ne pouvait être récupérée au point d'arrivée.

Malgré les recherches entreprises aussitôt, il fallait trois bons quarts d'heure avant de la retrouver, affalée et repue sur le bord de la route.

Après enquête, il s'est avéré que présumant de ses forces, elle n'avait pu atteindre le point fixé, si bien que devant la déroute physique et morale de ses hommes, le chef avait été contraint de faire halte au bar des thermes de cette bonne ville d' **ARDES**, *pour y prendre les eaux ! et ragaillardir son monde d'une aussi belle manière qu'il rejoignit un objectif qui n'était pas le sien !*

Traditions... Le Refrain

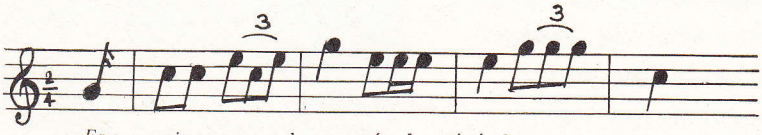

Encore cinq cents de nommés le général est satisfait.

Toutes les sonneries réglementaires ponctuant la vie d'un quartier, du réveil à l'extinction des feux, sont précédées de ce que l'on appelle **« Le Refrain »**. *Comme toutes les Ecoles et Unités, l'***EETAT** *possède le sien. Celui-ci a été créé en 1974. La musique a été composée par l'***Adjt-Chef MARTRAY**, *notre actuel chef de musique, et les paroles viennent du* **2ème Bataillon**.

SPORTS...

LETTRE OUVERTE A MESSIEURS LES SPORTIFS

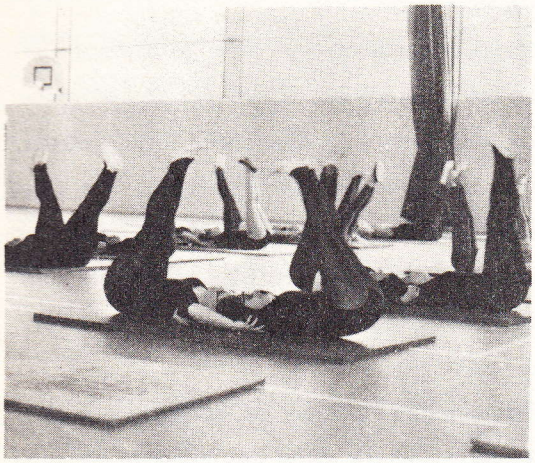

Messieurs,

Un certain club dit «de gymnastique Féminine» vit déjà depuis un bon nombre d'années au sein de notre Communauté.

Vous êtes-vous parfois intéressés à son existence ? au mode de déroulement de ses séances ?

A ces mots, je devine déjà votre réponse négative accompagnée d'un sourire ironique difficilement contenu.

Où ai-je l'esprit ? Comment pourrais-je oublier votre misogynie naturelle qui vous pousse à considérer avec un certain amusement dépourvu de galanterie, le Beau sexe en plein effort sportif, alors que vous seuls en la matière êtes capables de performances inégalées.

Malheureusement, je crains fort d'entamer votre belle assurance en vous avouant que soixante jeunes femmes - dont sans aucun doute la vôtre - évoluent deux fois par semaine avec autant de volonté que de grâce dans votre cher gymnase.

Autant de bonnes volontés méconnues qui, par leur bonne humeur et leur désinvolture, jettent une note de gaieté au sein des groupes sportifs de l'ASC-EETAT.

Hélas, votre sourire ironique est bien installé ! je devine pourtant une question dans votre regard amusé : Quels genres d'exercices peut-on bien leur faire pratiquer ? ... «Mais tous ceux que vous connaissez si bien, Messieurs, et qui, sous l'œil vigilent de votre moniteur vous font tant de fois souhaiter ... en secret ... la fin de la séance !

Seulement au contraire de vous, ces dames bien que légèrement indisciplinées n'en sont pas moins des fanatiques qui, loin d'éviter l'effort, reviennent chaque fois plus courageuses et courbattues sur le terrain.

Je dois reconnaître que les mérites en reviennent sans aucun doute à Monsieur LAVALLEE qui, bien qu'appartenant au sexe dit «Fort» n'en reste pas moins indulgent, persévérant, mais surtout très patient.

Au contraire de vous, Messieurs, jamais l'ombre d'un sourire ironique n'est venu les railler, et pourtant, en fin de séance, il aurait bien droit à la palme des martyrs ! ! ! ...

Cependant, il n'en apprécie pas moins leur capacité, ou leur louable ténacité. Peut-être est-ce pour cela qu'il a l'indulgence de fermer les yeux sur certaines espiègleries dont vous seriez les premiers surpris !

Maintenant Messieurs, cessez de considérer vos épouses comme des diminuées physiques. Regardez-les d'un œil neuf, et laissez-vous emporter quelques instants par votre imagination : quelque athlète encore méconnue ne se cacherait-elle pas déjà en elle ? ... Prenez la peine, je vous prie, de le découvrir, il serait grand temps d'ouvrir l'œil ! ! ! ...

Mme VERRIER.

RESULTATS

MERCREDI 3

volley	
ASC - A. GASQUET	3 - 0
foot	
ASC 1 - CET ISSOIRE	4 - 1
ASC 2 - Lycée ISSOIRE	8 - 1
basket	
LTN CLERMONT - ASC	59 - 56
hand	
ASC - A.GASQUET	18 - 18
rugby	
ASC 1 - Blaise PASCAL	31 - 4

4 DECEMBRE cross 5° RM à Sathonay

Cross long : 3° BAILLETTE - 10° JOANNES - 14° COURSAULT - 26° CREUSMENTAL - 42° MARAVAL - 47° CAPELLE.

CLASSEMENT PAR EQU
1° 7ème BCA
2° 92ème RI
3° 6ème BCA
4° EETAT
5° 27ème BCA

Cross court : 7° LO
BELIN - 33° SANDOZ - 64
CLASSEMENT PAR EQU
1° 75ème RI
2° 13ème BCA
3° EETAT
4° CISM 1
5° 6ème BCA
21 équipes étaient class
cross court.

Cross des Vétérans :
9° SERRE - 15° KERD
LUDET.

MERCREDI 10

ASC 2 - Lycée RIOM

ASC 1 - ASC 2

ASC - Lycée MONTFERR

G. de BOUILLON - ASC

ASC - CET CLERMONT

DIMANCHE 7

ASC Minimes - Stade Cler
ASC Juniors - ASCPTT

ASC Cadets - COURNON
ASC Juniors - ROMAGNA

ASC 2 - Jean Jaurès
(Jean Jaurès étant la 1°
ASC 1 - BUSSEOL

St NICOLAS - AUBIERE
ASC Cadets : 2° MATT
SOTTI.
ASC Juniors : 3° OHLMA
FOUR - 8° HIPPOLYTE.

SPORTS...

:
9 Pts
3 Pts
9 Pts
5 Pts
6 Pts

RD - 9° CAUDAL - 14°
JSMONT - 80° DECLERQ

:
3 Pts
0 Pts
0 Pts
0 Pts
7 Pts
en cross long et 37 en

Z - 42° LIORET - 55°

rugby
22 - 4
foot
3 - 1
volley
3 - 2
basket
105 - 52
hand
23 - 15

foot Ufolep
is 1 - 1
1 - 0
rugby
10 - 15
78 - 0
tennis de table
8 - 2
e de la Poule)
5 - 5
cross

3° DROUVIN - 9° BAR-

° FERRAFIAT - 6° DU-

DIMANCHE 14

rugby	
ASC Juniors - BRIOUDE	34 - 7
ASC Cadets - BRIOUDE	34 - 8
foot Ufolep	
ASC - ROCHE BLANCHE	8 - 1
FFF Juniors	
ASC - LA COMBELLE	5 - 0
tennis de table	

sur 6 rencontres jouées 5 gagnées.

Championnat de cross country du Puy-de-Dôme - Opme.

Individuel cadets (40 concurrents) 5° MATTON - 9° DROUVIN - 15° MIQUEL.
Par équipes : 2° EETAT 1 - 5° EETAT 2.
Individuel juniors (22 concurrents) 3° BELIN - 4° FERRAFIAT - 6° OHLMAN - 7° MONDON.
Par équipes : 1° EETAT 1 - 2° EETAT 2
Individuel séniors (60 concurrents)
1° BAILLETTE - 14° COURSAULT - 15° CAUDAL
Par équipes : 3° EETAT.

KARATE

Un nouveau club qui connaît un certain succès parmi les élèves du 3° BAT. (98 Karatékas).
- le Professeur ceinture noire 2° Dan envisage déjà la sélection des meilleurs karatékas pour les compétitions 1976.
- le karaté, c'est la mode de l'année ; mais, c'est aussi l'année de la femme puisque deux jolies blondes pratiquent ce fameux sport.
L'effectif total est de 111 mais ne vous précipitez pas pour vous inscrire : les listes sont closes !!!

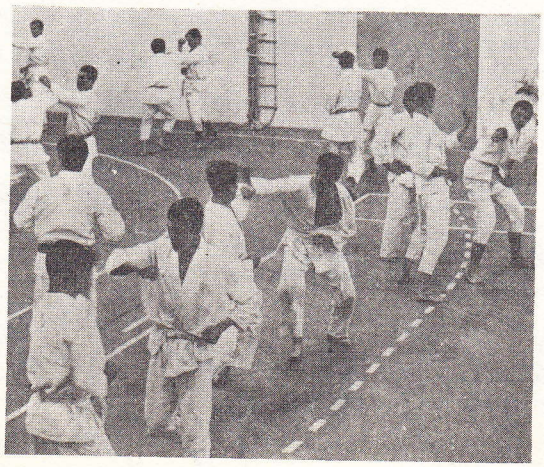

RUGBY : L'Equipe 2, sans doute piquée au vif par nos précédents articles et la publication des résultats, a voulu déjouer les pronostics. Pourtant le déplacement à RIOM s'annonçait comme les précédents. Le club était au complet, le Directeur Technique avait programmé l'entraînement de l'E 1 sur un terrain annexe du stade de la Varennes. Dans le car les discussions allaient bon train et les paris s'engagaient : 30-40-60 pts et même plus, une valise quoi !
L'équipe n'était pas annoncée et chacun pouvait espérer ne pas en faire partie. En entrant aux vestiaires, il y avait bien quelques «gueulantes de bravoure», mais à l'annonce des 17, le silence était total. Certains faisaient grise mine d'avoir été désignés, les autres : ouf ! ils l'avaient échappé belle, et c'est le cœur léger qu'ils partaient à l'entraînement.
L'Equipe 2 se préparait dans la froideur des vestiaires et se forgeait un moral, rêvant d'une victoire. Il fallait une grande dose d'optimisme pour y croire, pensez : un 42-4 encaissé au match aller. L'échauffement était à peine suffisant pour combattre le froid, dû au brouillard qui s'était abattu sur le stade. L'Educateur responsable de l'Equipe (Adjudant FOURNIER) était transi et enfoncé dans une «chaude peau», faisait ses comptes. 15h40, coup d'envoi, tout de suite les rouges portent le jeu chez les verts et ne s'en laissent pas compter, se regroupant rapidement, ils font reculer le pack adverse. Les 3/4 ouvrent et bientôt c'est une touche à 1m de la ligne promise. Un pilier aplatit, c'est du délire du côté des tribunes. Devant une telle fougue, on s'inquiète, tiendront-ils ? L'Equipe 1 a terminé l'entraînement et arrivant sur la touche demande : combien ont-ils pris ? Ils mènent ... L'enthousiasme est à son comble et la chorale se fait entendre. Après la mi-temps, alors que l'écart se creusait, nous étions tous acquis à cette équipe qui nous surprenait et il n'y avait plus que les «rabat-joie» pour chuchoter que la 2 était à l'aise pour foncer dans le brouillard devant et préparer les attaques en arrière des vues adverses. Nous n'en croyons rien, ils ont joué avec tout leur cœur et méritant bien leur victoire, ils sont tous à féliciter. Bien qu'à la 76° minute, un pilier (ex talonneur) affolé par une goutte de sang sur le bout du nez quittait précipitamment le terrain pour rejoindre l'infirmerie, en fait, ce petit farceur prenait tout simplement un peu d'avance pour rejoindre MAMMOUTH.

LA 123 EN BALLADE (6 et 7 DECEMBRE 1975)

Après de longues et minutieuses démarches, tout le matériel utile pour un bivouac fut réuni, et tous étaient impatients de prendre la poudre d'escampette. Nous étions 32 à prendre la route, tous avec le sac au dos. Notre ami **BOUILLAC,** *tout content de cette équipée, en a profité pour aller faire un tour du côté de* **SOLIGNAT.**

Le temps de monter les tentes, de rassembler le bois nécessaire pour un bon feu de camp et de mettre au frais les quelques bouteilles de vin vieux que nous a gracieusement offert le Maire de **SOLIGNAT,** *il était déjà 8 heures. Nos estomacs exigeants furent rassasiés par des merguez et des brochettes dorées sur du charbon de bois. La bonne odeur de la viande cuite, la chaleur intime du feu nous permirent de nous détendre et d'oublier les soucis quotidiens. Bien sûr tout se termina par des chansons dont nous ne donnerons pas les titres, et des histoires qui venaient de tous les coins de France.*

Et c'est au moment de se coucher que nous entendons des cris : il s'agit du Mont-Chanin, culminant à 1m93 qui a les pieds en dehors de sa tente.

La nuit fut fraîche mais les douillets duvets nous permirent de passer une nuit réparatrice. Le déjeuner se prit autour du feu allumé pour l'occasion. Nous eûmes de bons rapports avec les fermiers de la région et surtout avec un ancien de la «Coloniale», qui se donna beaucoup de mal pour nous relater ses campagnes. Le repas chaud pris sur le terrain nous apporta les forces nécessaires pour le retour. C'est avec une certaine nostalgie que nous quittâmes ce lieu de détente pour prendre la route ; le retour fut assez difficile, mais la bonne douche traditionnelle prise en arrivant, nous permit de faire peau neuve.

Cette sortie nous aura appris qu'il est possible de passer fort agréablement un dimanche «pas comme les autres», et nous laissera d'agréables souvenirs.

NAISSANCES :

- *Alexandre* — *Adj. GALTIER*
- *Laure* — *Asp. CASTELS*

pas de mutation,
pas d'arrivée,
pas de mariage.

PHILATELIE :

*Ainsi il est vrai que l'***ASCEETAT** *possède des clubs culturels.*
Petite place occupée par la philatélie.
Le club compte 25 Elèves répartis sur les trois années, 10 en 3° ANNEE - 14 en 2° ANNEE et 1 seul en 1° ANNEE. Recrutement qui, si chaque année est difficile, a été cette année tout particulièrement impossible. Il est vrai que certains ont cru notre club éteint, aussi avons-nous subi dans nos archives un raz de marée violent.

Et pourtant, nous sommes toujours là aux heures qui sont peut-être un peu ignorées. La réunion du club le vendredi de 20h à 22h donne lieu à des échanges et acquisitions de nouveautés.

Sommes-nous comme certains le pensent, des timbrés, ou pire encore, des spéculateurs. Non nous sommes des collectionneurs, qui ainsi, iront bien compter dans nos rangs, des adultes un peu plus nombreux.

Notre collectivité compte des philatélistes discrets, très discrets ...

Aussi envisageons-nous dès le début de 1976, une petite exposition suivie d'une bourse aux timbres, permettant ainsi des échanges que j'espère fructueux.

Pour tous ceux qui voudront bien se raccrocher à nous, ils peuvent à tout moment prendre contact avec le responsable du club, sans aucune contrainte. (Je pense à la cotisation qui peut-être a fait reculer certains).

Pour les jeunes des Cadres également, je reste à leur disposition.

Adj. DUMAS

• •

SOLUTION DU JEU PROPOSE LE 5.12.75 *sur le B.A. n° 3.*

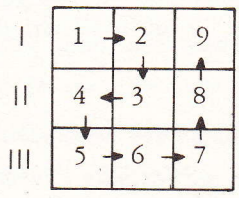

LES RAGOTS DE BOUILLAC

CHEZ LE COIFFEUR DES CADRES.

Q - Alors mon Capitaine, comment je vous les coupe ...

R - Comme d'habitude

Q - Bien ramassé... la raie toujours à gauche... la nuque ?

R - En silence.

(Le départ du coiffeur des Cadres n'est pas lié à cet incident, mais à un manque de clientèle).

RESULTAT EXAMEN RADIO AMATEUR.

M. SIGRAND qui est reparti tout petit après avoir trouvé porte close le 20 août 1975 au F5KQ, sans rancune a bien voulu revenir faire passer la licence radio-amateur aux E.S.O.A. du club ASC le mercredi 10 Décembre.

MARAULT - GIAIGINOTTI - MELICQ tous de la 32° Cie.

On chuchote leur réussite.

INTERRO. BATAILLON.

Une certaine équipe de sport voulant arroser son succès s'est arrêtée à MAMMOUTH. Les E.S.O.A. se sont bien attardés pour couper à l'interrogation écrite, mais heureusement, une panne d'électricité les a poussés dehors. Le brouillard entre CLERMONT et ISSOIRE était cependant si épais que le car n'est arrivé qu'à 19h10.

COMMANDE DE TRAININGS.

Suivant...

- 126

- C'est le tour de poitrine ou la section ?

- Non, c'est la taille (il est dans la Section MARIELLE).

INTERRO. MILITAIRE DU 1° BATAILLON.

Q - A qui est dû le salut ?

R - Au corbillard s'il est habité.

CHANGEMENTS A LA 12.

Le soleil des Nouvelles Hébrides ayant violemment attiré le Capitaine BAUDERE, celui-ci nous quitte encore plus vite que prévu. Le Capitaine qui devait le remplacer sera encore en stage au début du 2° trimestre, et c'est au Capitaine DOMINE qu'incombera la lourde charge d'assurer l'intérim.

FOMEC.

Sûrs du sens de l'orientation de BOUILLAC certains groupes n'ont pas hésité lors du rallye du 3° Bataillon, à se faire guider par lui. Hélas, pour la discrétion c'est autre chose, la présence de notre mascotte bien campée au milieu d'une route, guidait immanquablement le plastron à faire le tour de la haie pour voir si par hasard...

DU COTE DES CELIBATAIRES.

Afin de suivre les dernières instructions ministérielles, sur la mise en place des commissions de célibataires, l'A/C CHATEAU président de celle de l'EETAT, avait organisé une consultation de ses camarades, autour d'un «Coq au vin». Les débats furent longs et animés, on parla entre autre, de l'influence sur l'économie nationale, de l'industrie «Motoriste» japonaise YAMAHA-KAWASAKI-HONDA-SUZUKI.. etc... Mais en conclusion, il semble que finalement on confondit «coq au vin» et «vin au coq» et samedi matin certains ne l'entendirent pas.

En raison des permissions de fin d'année, le prochain numéro sortira le 16 Janvier 1976. La rédaction offre à tous les lecteurs ses meilleurs vœux pour cette nouvelle année et souhaite que celle-ci voit se développer la participation sans cesse accrue de tous à la vie du Journal.

Les articles pour le prochain numéro devront parvenir à la rédaction le 9 Janvier.

Direction : Capitaine de RIBEROLLES - tél. 89.06.31 poste 208.
Adjoint pour la rédaction : Adjudant-Chef VERGER - poste 208.
Imprimé au Point d'Impression de l'E.E.T.A.T.
Diffusion gratuite à tous les personnels de l'E.E.T.A.T. Tirage 2 000 exemplaires.