NUMERO 15 24 SEPTEMBRE 1976

BANGE ACTUALITE

Bulletin d'information BIMENSUEL des Personnels de l'E.E.T.A.T. d'ISSOIRE

LA 14ème OLYMPIADE EST OUVERTE - DIMANCHE 5 SEPTEMBRE 1976 : les voilà !!!

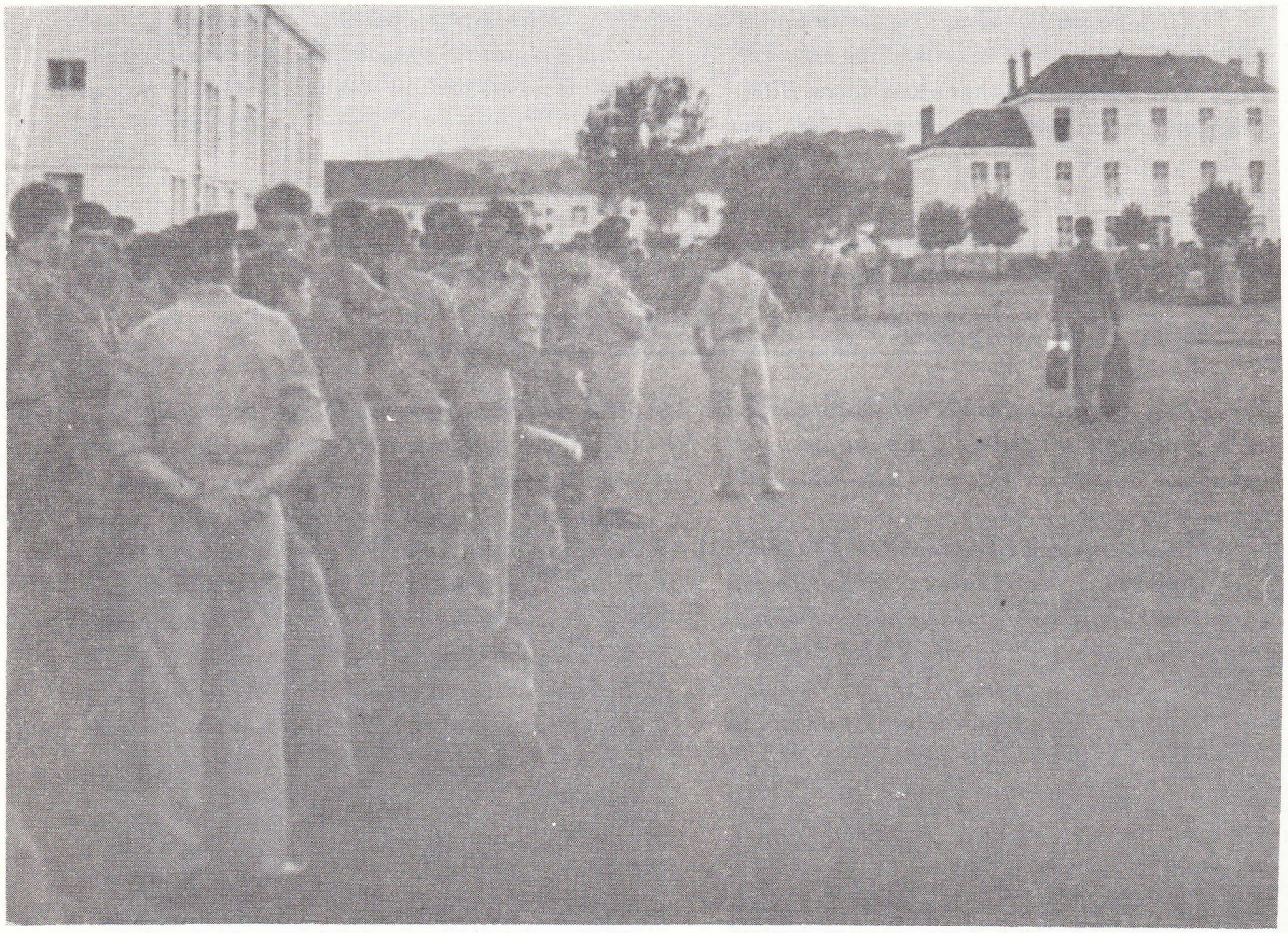

Ils sont venus représenter toutes les régions de notre beau pays pour essayer d'y gagner quelques palmes. Le comité d'accueil, fidèle au poste, a lancé ses éclaireurs jusqu'à CLERMONT-FERRAND : grande banlieu du village olympique. Les officiels, dans une tenue impeccable, reçoivent concurrents et accompagnateurs et leur font faire une rapide visite des installations. Le lundi, les premières séries de tests commencent et quelques concurrents mal préparés psychologiquement abandonnent la compétition. Après un contrôle anti-doping et un habillage commun sur mesure (pas de publicité sur les équipements) nos gaillards sont prêts à fournir les efforts intellectuels et physiques nécessaires au bon déroulement des jeux.

Le 9 septembre, ils sont rassemblés sur la «Place Rouge» par les chefs de délégations et les conseillers techniques. Le président de l'olympiade, après les avoir orientés dans leur discipline, leur souhaite un bon séjour à l'EETAT.

Et maintenant «place au travail» pour la 14° Promotion.

NECROLOGIE

*L'estime et la considération qu'avait su gagner l'***ESOA HUSQUIN Eliot** *auprès de ses cadres, ses professeurs et ses camarades, étaient d'un niveau très élevé.*

Très énergique, sa participation active était assurée en toutes circonstances ; ses bons résultats scolaires prouvaient l'intérêt qu'il portait à sa formation technique ; cet intérêt était aussi grand pour l'instruction militaire qui lui permettait de mettre en valeur son dynamisme et son sens des réalités. HUSQUIN était également connu et apprécié pour son esprit de camaraderie et ses qualités sportives.

Titulaire permanent de la brillante équipe de rugby de l'Ecole, il était un arrière très efficace.

Très sociable, discret et serviable, HUSQUIN n'entretenait que de bons rapports avec ceux qui l'entouraient ; son amitié empreinte de confiance et de sincérité était des plus recherchée.

Nous avons la certitude que regrets et souvenirs d'un garçon sympathique, généreux et attachant resteront toujours très vifs dans bien des mémoires.

DEPARTS A LA RETRAITE

Avec les permissions d'été, un certain nombre de personnels ont quitté l'Ecole, non pas pour prendre une permission mais pour faire valoir leurs droits à la retraite.

*Il y eut d'abord l'***Adjudant (SOFAT) DECHEL** *qui a quitté l'Ecole où elle servait au service des Effectifs depuis 12 ans. Très appréciée au sein de son service, elle restera pour tous un modèle de modestie et de discrétion.*

*Les services techniques ont eux à déplorer le départ de l'***A/C CHAZAL** *adjoint au chef de l'atelier auto 2ème échelon du Corps. Il tenait cette place avec une grande compétence depuis plus de 10 ans. Son nom restera à l'Ecole, car il y laisse son fils. Avec l'A/C CHAZAL, qui est chasseur, (St Hubert) on ne peut que dire : « bon chien chasse de race » et souhaiter au père une bonne retraite et au fils une bonne conscience.*

*Le troisième départ est celui de l'***Adjudant NOEL,** *sous-officier chargé de la discipline au S1. Vieux soldat qui totalisait 24 ans de service, il avait été prisonnier en INDOCHINE et faisait l'admiration de tous par sa grande conscience professionnelle.*

NAISSANCE

Le Lieutenant et Madame HUERNE ont la joie de faire part de la naissance de leur fils ALEXANDRE.

LE STAGE D'ACCUEIL

Le 27 août à 8 h 30, sous la houlette du Capitaine HUGON, une équipe dynamique, volontaire et encore toute bronzée du soleil des permissions se faisait une joie de recevoir les personnels nouvellements affectés à l'encadrement de l'Ecole : le stage d'accueil 76 commençait. Devant un amphithéâtre plein, le commandant de l'Ecole s'adressait aux arrivants : deux dames, une demoiselle, une assistante sociale, 18 officiers, 5 sous-officiers, 33 professeurs, 35 adjoints de section. Chaque journée ou demi-journée était construite autour des thèmes suivants :

L'Ecole, l'Instruction, les problèmes humains, l'ASCEETAT, les Elèves.

Les séances d'EPS matinales ont permis à chacun de faire plus ample connaissance avec BOUILLAC.

L'aumônier s'est proposé pour donner des bonnes adresses (marchands de motos, et professionnelles), le service alimentation s'est rodé pour l'arrivée des 3 bataillons (les tables ont bien été débarrassées, merci !). On discute encore du cas « LEGRAIN » et les ampoules dûes à la visite de l'Ecole ont été oubliées. Les clubs ont trouvé un renfort de pratiquants à défaut d'animateurs. Quant à la mission de l'Ecole, elle a été assimilée et comprise par tous. Nul n'est censé ignorer ce que veulent dire toutes les abréviations et sigles utilisés à l'EETAT.

Mardi 31 à 17 h. au Cercle, un pot devait réunir tous les participants et mettre fin à l'excellente ambiance qui avait régné pendant quatre jours.

La Grenouille qui a accouché d'une montagne

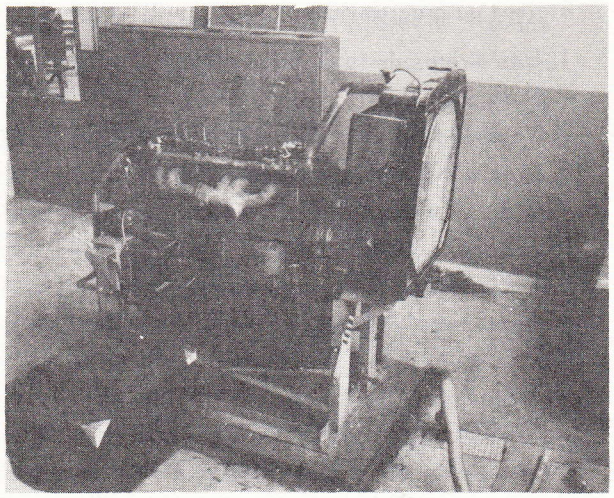

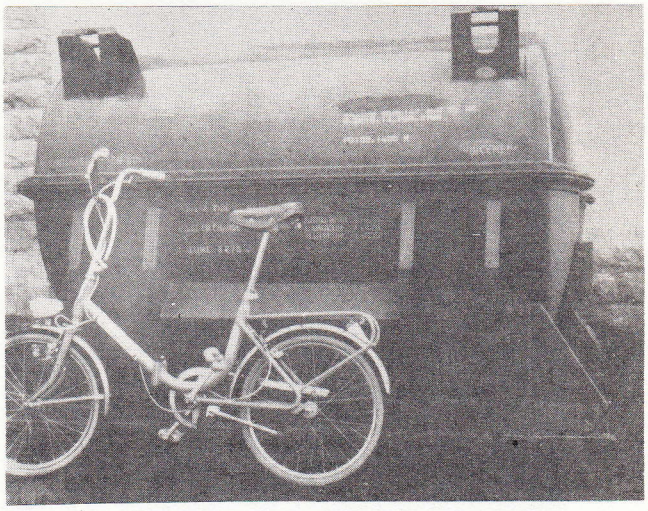

D'aucuns se sont peut-être demandés à quoi servaient ces conteneurs en forme de citerne garés ces temps derniers derrière le gymnase 3 : Eh bien tout simplement à transporter des moteurs. A chacun son cocon. Si l'on en juge par les tailles respectives (voir photo ci-dessus) du contenu et du contenant, le moteur est bien protégé. Vous saurez tout lorsqu'on vous aura dit que grâce à eux, l'IS Electroméca vient de rajeunir son parc en faisant un échange standard pour deux moteurs de GBC 8 KT.

PARTICIPANTS :

A/C LESPEIX - Directeur technique et chef de cordée
ESOA KRAEMER - 21° Cie
ESOA LAVAUD - 21° Cie
Cne LEMAITRE - Chef de cordée
ESOA ENRIQUE - 22° Cie
Cne AUBRY - Chef de cordée
ESOA HERZOG - 21° Cie
Soldat RAYMOND - Cie Ecole.

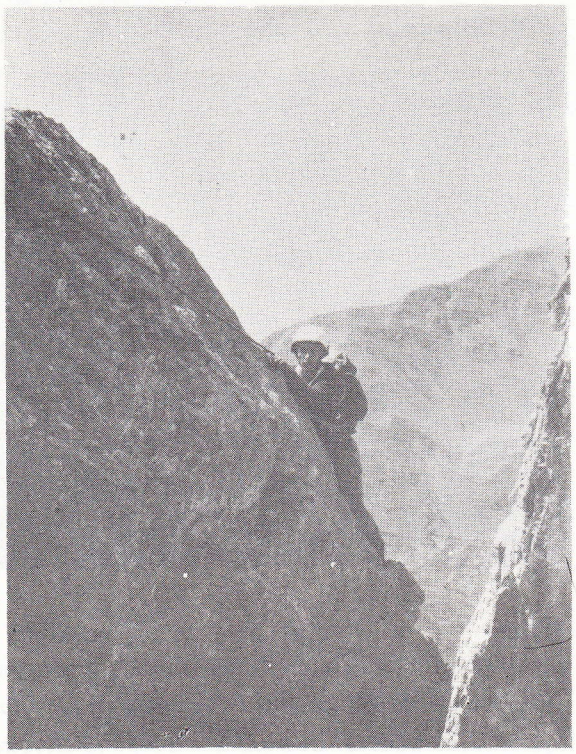

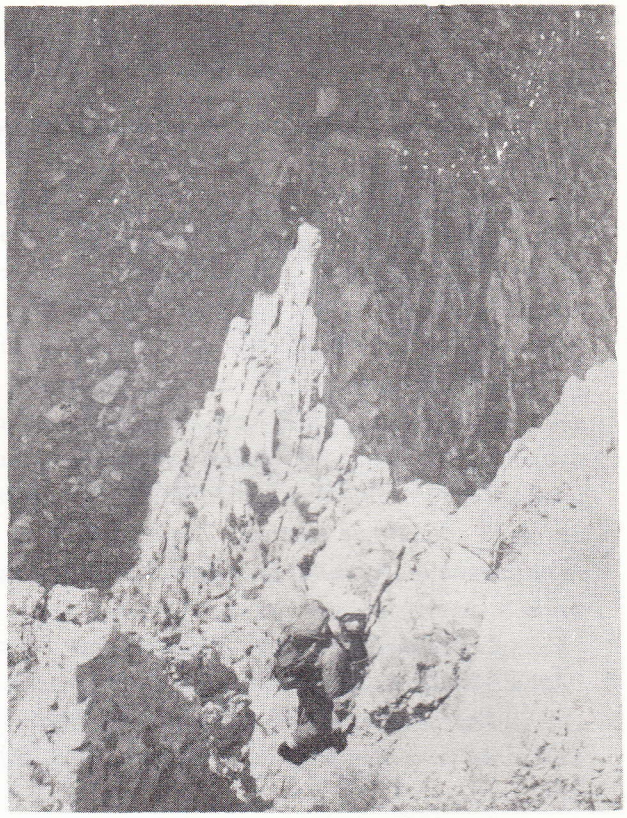

La haut sur la Montagne ...

Du 25 juillet au 6 août, ils étaient huit, sept « fanas » et un conducteur volontaire, pour ce quatrième stage d'été du club escalade de l'EETAT dans les Alpes. Du camp de base, planté dans le petit village du Casset près de Briançon, les trois cordées du groupe se lancèrent avec succès à l'assaut des plus belles cîmes du massif des Cerces. Six « courses » et des divertissements secondaires étaient au programme :

1. Les Arêtes de la Bruyère - 2917 m traversée N.W/S.E..... AD
2. Voie de la Poire - Tête Noire - 2917 m ..... AD
3. Main de Crépin - face NE - 2940 m ..... AD
4. Crête de Queyrellin - face W, pilier de la tour et les arêtes - 2936 m ..... AD
5. Rocher de la Saouma - arête W - 3072 m ..... D
6. Aiguillette du Lauzet - couloir Davin - 2607 m ..... D.

Cotations : AD : assez difficile - D : difficile.

En tout, plus de 7000 m de dénivelée et quelque chose comme 80 heures de course (bivouacs, marches d'approche, retours...). Et c'est fatiguée mais contente que cette noble équipe regagnait ISSOIRE le 6 août au soir.

On en reparle encore dans les chaumières !!

SPORTS

Arrivée au terme de l'année scolaire qui est également celui de la SMPS (Section Militaire de Parachutisme Sportif) il est de coutume, comme après chaque saut, d'établir un bilan.

Malgré des conditions financières onéreuses, nous avons eu la joie de constater qu'ils étaient 56 fanatiques à pratiquer assidûment ce sport un peu particulier.

Savez-vous que cette année ils ont effectué 21 sorties dominicales (dont quelques unes en SIMCA et MOULINS est à 130 km d'ISSOIRE) et 24 jours en stage pris sur leurs vacances. Ceci pour réaliser 2 165 sauts, dont les trois quarts à ouverture commandée.

En outre, ils ont regretté le départ de leur chef de file l'A/C NARGIEU qui se dévouait sans compter. Rassurons-nous tout de même en constatant les résultats ci-dessous. Et s'il vous prenait l'envie de jouer les «hommes volants», allez voir l'Adjt SANDMEYER qui vous expliquera l'«ABC» de ce sport tous les mercredis de 14 h. à 16 h., mais dépêchez-vous car on fait la queue à son bureau pour les inscriptions.

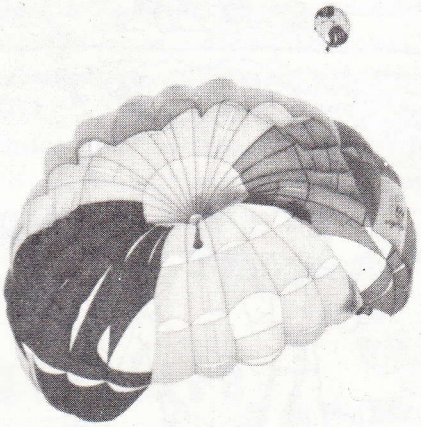

RESULTATS :

Tous les membres de la 11° Promo et l'A/C NARGIEU ont obtenu le Brevet Fédéral n° 6 avant leur départ. Mais leur heure de gloire a été le championnat de France ASSU.

Après les sélections de mai, 4 membres de la SMPS ont été qualifiés pour ce championnat. Hélas au cours de la cérémonie du 3 juillet, «TAILLEFERT» au premier rang du 3° Bataillon s'écroulait : résultat un nez cassé et un billet SNCF à se faire rembourser ; le départ était pour le lendemain. Après un long voyage vers MAUBEUGE, nos 3 compétiteurs arrivaient fatigués mais pleins d'espoir !! Leurs voeux furent exaucés car pour la 3° fois consécutive, l'EETAT se plaçait dans les meilleurs en 1ère catégorie de précision d'attérissage.

- 1er HELLEBOUT (11° Promo) 0,27 m
- 2ème LAMY (11°) Promo) 2,27 m
- 5ème BADIA (12° Promo) 3,20 m.

RENCONTRE A VENIR :

RUGBY : ASC - ASM le 26.9.76 à l'EETAT

Juniors - Cadets.

Un an, et aprés ?

Comme chaque contingent, la 76/04 a visité le centre de formation professionnelle pour adultes de **BEAUMONT**.

La visite, conduite par des responsables forts compétents de l'établissement, permit à chacun d'apprécier les conditions favorables dans lesquelles les différentes formations sont effectuées. Nous avons pu voir les matériels, les équipes mixtes de stagiaires dynamiques (8 à 16 élèves) avec à leur tête un moniteur spécialisé. Au cours de la visite, nous avons découvert une jeune femme à l'atelier... «formation des tourneurs-fraiseurs» aussi habile au tour que ses compagnons.

La formation intensive, plus pratique que théorique, sur le terrain même, à raison de 8 h.00 par jour, est assurée pendant 7 à 9 mois dans 150 centres FPA en France. Cette formation sera sanctionnée dans un premier temps par le CAP ; dans un deuxième temps, et après une période d'expérience dans une entreprise, une formation supérieure peut-être suivie dans la branche choisie, permettant ainsi la promotion de l'ouvrier. Le taux de réussite atteint 90 %°.

L'hébergement est gratuit, les frais d'alimentation s'élèvent à 10 F. par jour.

Le centre reçoit aussi bien les stagiaires envoyés par les Agences Nationales pour l'Emploi, que les candidats individuels ou ceux envoyés par les entreprises dans le cadre de la formation continue.

A l'inscription, les appelés du contingent arrivés en fin de service sont prioritaires.

Une rémunération minimum de 90 %° du SMIC est garantie. Cette rémunération peut également être calculée sur le salaire de la dernière activité professionnelle exercée.

Des tests psychotechniques permettent à la sélection, soit d'orienter le candidat, soit de confirmer son choix.

L'ANPE fournie tous les renseignements nécessaires et reçoit les demandes d'inscription. N'hésitez pas à consulter l'Officier Conseil (Cdt de la Cie Ecole).

En conclusion, la visite, bien que très intéressante, n'a pas été animée par les participants du fait qu'aucune question n'a été posée.

La rentrée du 3° Bataillon

✡✡✡

Nous sommes le 30 août : des quelques trains s'arrêtant en gare d'ISSOIRE, descendent des voyageurs bien connus de la population de cette ville. Comme chaque année à la même époque, les éclats de rire et les grandes tapes amicales dans le dos marquent l'arrivée des 3ème année.

Les anciens s'acheminent vers le quartier et ne manquent pas de s'arrêter à la terrasse d'un café pour raconter leurs aventures.

Arrivés au quartier, les élèves prennent connaissance de la composition de leur nouvelle section.

Le lendemain matin, une revue de détail servira de prise de contact avec les cadres.

La première semaine s'écoule paisiblement entre la perception du complément au paquetage et la prise de contact avec les instructeurs des cours techniques, avec en fin de semaine, l'accueil des «Bleus».

La deuxième semaine s'annonce moins tranquille. Pour une partie des élèves, le stage de BOURG-LASTIC servira de remise en condition, tandis que pour l'autre, les cours techniques inaugureront cette dernière année à passer à l'EETAT.

Cette année ayant débuté dans l'enthousiasme, il nous reste à espérer qu'elle se terminera dans les mêmes conditions par l'obtention des différents examens militaires.

ESOA GANGNEUX et JEAN.

Les ragots de Bouillac

DECATHLON OLYMPIQUE MODERNE.

Si vous pouvez nager 800 m et courir 5 000 m, sachez que ce sont les seules épreuves imposées. Il n'y en a plus que huit à trouver parmi une cinquantaine de possibles. Il y en a donc pour tous les goûts.

HOME TRAINER

Le club vélo de l'école possède un home trainer modèle. La preuve, c'est qu'il est recopié par les soins du service (ou de l'arme ?) du matériel pour doter le GMR 5 corps support de l'Etat Major de la V° Région.

A PROPOS D'EQUIPEMENT.

En cette période d'inflation, les gens n'ont plus confiance dans leur argent. La preuve : ils sont revenus au système du troc. C'est ainsi qu'une affaire s'est conclue à l'ASCEETAT où une paire de bottes de cheval (taille 36) a été échangée contre un kimono taille 00.

FEMINISATION

L'année de la femme est terminée, mais rassurons-nous, si les effectifs appelés de la Compagnie Ecole sont en baisse, celui des dames et demoiselles est en hausse puisque l'effectif des SOFAT est en train de passer de 8 à 12.

NAISSANCE

NICOLETTA, le mini vélo bleu bien connu des usagers de la salle SSP et du S2 vient de recevoir un grand frère : «PEUGEOT course, plateau 52, pignon 14 - selle souple - couleur gris tour de France tube reynolds». Cyclistes à vos guidons et accrochez-vous.

KARATE.

Monsieur QUENEAU professeur (DE) de Karaté qui patronnait les cours l'an dernier, a ouvert une nouvelle salle à CLERMONT-FERRAND et ne peut plus assurer de ce fait de cours à l'ASCEETAT.

INVENTAIRE.

Si les caves de l'Ecole sont actuellement envahies par des eaux dégageant des odeurs malodorantes, ceci est dû à l'obstruction des égoûts. Les personnels spécialisés n'en reviennent pas encore de tout ce qui arrive à franchir les siphons : boîtes de cirage, bouteilles de camping gaz, canettes de bière, serpillères... Arrêtons là l'inventaire cela pourrait donner des idées.

Direction : Capitaine de RIBEROLLES - tél. 89.06.31 poste 208.
Adjoint pour la rédaction : Adjudant FACHE - poste 208.
Imprimé au Point d'Impression de l'E.E.T.A.T.
Diffusion gratuite à tous les personnels de l'E.E.T.A.T. Tirage 2 000 exemplaires