NUMERO 18 19 NOVEMBRE 1976

# BANGE ACTUALITE

Bulletin d'information BIMENSUEL des Personnels de l'E.E.T.A.T. d'ISSOIRE

## COMMEMORATION DE L'ARMISTICE DE 1918

11 novembre 1976 - 10 heures. Les deuxième et troisième bataillons quittent le Quartier pour rejoindre le boulevard Triozon.Grande première dans les annales de l'Ecole, le deuxième bataillon dans une cérémonie officielle est en kaki. Seuls les exempts, les trop petits, les maladroits restent au Quartier. Rassurons-nous il y a certainement eu du travail pour eux.Comme de bien entendu BOUILLAC réussit à tromper la vigilence du service général et emboîte le pas du 2ème bataillon.Arrivés devant l'Eglise St-AUSTREMOINE les bataillons s'alignent. Les curieux commencent à arriver,aussitôt assaillis par les vendeurs de bleuets. Le beau temps est de la partie, mettant tout le monde de bonne humeur. L'attente commence.

BOUILLAC refuse de partir (motif 321) va même jusqu'à menacer un supérieur (motif 354) et va nonchalamment prendre le soleil devant le monument 1914-1918. Tout à coup, mû par un pressentiment, la mascotte disparaît : tout est prêt la cérémonie va commencer. Présentation des troupes au Chef de Corps et inspection de celles-ci. Les photographes en profitent pour répéter. Les Honneurs au Drapeau sont rendus. C'est au tour des enfants des écoles d'arriver précédant l'harmonie municipale. Arrivent également les drapeaux des anciens combattants, les pompiers et la Croix Rouge. Encore un peu d'attente, des voitures officielles descendent alors les autorités : le Commandant de l'Ecole, le Sous-Préfet, le Maire

et le Conseiller Général. Pendant que la musique de l'Ecole joue impeccablement "la Fille du Régiment" le Colonel de DINECHIN passe les troupes en revue. L'Ordre National du Mérite est remis à un civil. Des gerbes sont ensuite déposées au Monument aux Morts 1939-1945 puis à celui de 1914-1918. La cérémonie se termine par un défilé. La musique joue de pied ferme "La marche de l'Ecole" permettant à chacun de garder la bonne cadence. Le 58ème anniversaire de l'Armistice a été célébré à ISSOIRE avec tout le faste requis.L'Ecole a permis également à la ville d'AURILLAC d'avoir sa cérémonie militaire grâce au concours de la 33ème Cie. Mais les cantalous d'habitude toujours à l'affût d'une bonne occasion pour trinquer, n'ont pas su pour une fois en faire profiter nos militaires. En ce qui concerne le 1er bataillon, celui-ci encore un peu trop inexpérimenté pour affronter l'extérieur a participé à une cérémonie sur la place d'Armes de l'Ecole.

H.R.

## EVENEMENTS

MARIAGE.

Le S/C CASTREC est heureux de faire part de son mariage avec Mademoiselle Marie-Thérèse BAY.

NAISSANCE.

L'Adjudant BALLE et Madame sont heureux de faire part de la naissance de leur fils RAVI-HYACINTHE le 29 octobre 1976 à ISSOIRE.

REMERCIEMENTS.

L'ESOA MARTINEZ Christian de la 215° Section a été très sensible au geste de solidarité de ses camarades de la 21° Cie à l'occasion du décès de son père ; il les remercie très vivement.

## LUTTE contre le froid !

Le mardi 9 novembre, la 32°Cie, au petit matin, prenait le chemin de LA COURTINE. Beaucoup d'ESOA regrettèrent d'avoir négligé de se couvrir très chaudement ; en effet, bien que le soleil pointât timidement de temps en temps son nez, le vent charriait généreusement des lames de rasoir!... C'est donc la goutte au nez que les "Bips" arrivèrent au camp, bien heureux de prendre possession des locaux agréablement chauffés. Pas pour longtemps car l'après-midi même, ils partaient sur le terrain, le moral n'étant en rien atteint par les intempéries, il en faut quand même un peu plus pour les électroniciens !... Pendant ce séjour à LA COURTINE, la 32 a mangé du combat, et à forte dose !... Mais tous avaient "la pêche" et les exercices ont été effectués dans une ambiance joviale cela malgré le froid, les bains dans les marécages, les raccourcis pleins de détours, les ampoules ... et autres petits inconvénients du biffin !...

Ah ! LA COURTINE, camp de manoeuvres ayant bien étonné les ESOA. Par exemple, un soir, le 1er RIMa rentrait à son quartier, au pas cadencé et en chantant, alors la première question venant à la bouche de tous fut : "Ce sont des appelés qui ont cette allure ? ..." Et oui, cela existe ; le lendemain matin ils nous ont même médusés, alors que la 32 faisait son petit cross matinal, sous la pluie battante, elle vit passer ces "sacrés appelés", au pas de course, en short et tee-shirt!... Cela fit réfléchir beaucoup d'élèves qui rectifièrent leurs idées sur le contingent, c'est donc bon d'être au contact d'autres unités !...

L'après-midi du 11 novembre, la compagnie délaissa un peu le combat pour aller voir comment est constitué un peloton de cavalerie légère. Le 5ème régiment de chasseurs ayant mis chaleureusement ses AML à la disposition des BIPS qui purent ainsi enrichir leurs connaissances en posant des questions aux pilotes et en touchant un peu à tout, la curiosité étant un moyen certain pour en savoir plus et avoir quelques surprises !... Cet après-midi fut aussi consacré à un ballon militaire qui restera longtemps dans la mémoire des élèves. Les cadres étant de la partie, les différents matchs furent assez agités. Tout le monde s'est bien défoulé, pas un n'est sorti du terrain sans avoir fait un petit stage dans "la gadoue"; les bains de boue sont très bons pour la santé, qui ne le sait pas ?... On se demande toujours par quel miracle il n'y a pas eu quelques blessés ; pourtant le Père BARLET était là pour les cas extrêmes !...

Le vendredi midi, la 32ème compagnie reprenait la route pour ISSOIRE, ce coup-ci chaudement vêtue : un BIP averti en vaut deux !...

ESOA LE DAIN Jean.

# ALERTE AU 3éme BATAILLON

Le 5 novembre 1976, 05h30, réveil du bataillon.La nuit a été courte le retour de permission de la Toussaint s'étant effectué vers 01 h 00. Les yeux gonflés, l'esprit engourdi, les membres lourds, il faut toute la persuasion tonitruante de l'Adjudant pour extraire les élèves de leur lit. Toilette, petit déjeuner hâtivement expédié, il n'est que 06 h 30 et déjà les premières sections se rassemblent pour la perception de l'armement.

Que se passe-t-il donc ? Une manoeuvre imprévue - la guerre ? Pas tout à fait, il s'agit plus simplement de l'exercice mobilisation annuel du 3ème Bataillon.

Tout va d'ailleurs se dérouler très vite et apparamment sans à-coups. L'armement est distribué, les vivres arrivent, les munitions sont perçues, les véhicules s'alignent, il est 09 h 00. C'est l'heure des vérifications, des derniers contrôles.

Les paquetages sont vérifiés, les tenues rectifiées, les va et vient nombreux pour les distraits ou les tricheurs. 10 h 00 le bataillon est rassemblé, aligné, il a fière allure.

10 h 30, le Colonel Commandant l'Ecole arrive, il est accompagné de son Etat-Major. Pendant 01 h 30 chaque compagnie, chaque section, chaque groupe seront l'objet d'une inspection minutieuse. Le Chef des Services Administratifs profite de l'occasion pour faire quelques sondages sur l'état des matériels. Simultanément 1 section a été désignée pour tester le plan de protection de l'Ecole.

12 h 00, c'est l'embarquement, rapide, silencieux si l'on excepte les coups de sifflets des "tringlots" en rupture de rame.

Un tour de quartier, c'est fini, pour 1 an, sauf si ...

# SPORTS

## LES GRANDS BOULEVARDS

Sur les grands boulevards
Un dimanche après-midi
Se succèdent les départs
Des grands et des petits.

Dans une ambiance de fête
Se déroulent les relais
Des minimes aux cadettes
Jusqu'aux seniors confirmés.

Nos juniors et nos cadets
Se sont montrés courageux.
La victoire les a nargués
Mais demain ils feront mieux.

Qu'il est agréable de voir
Sur le parcours à chaque tournant
Les belles filles d'ISSOIRE
Applaudir les vétérans !

Les champions des quinze bornes
S'élancent sur les boulevards
Et, comme ils sont en forme
Il y a peu de traînards.

BOUILLAC dans ses ragots
Ne donne pas les temps.
Reportez-vous plutôt
Page des sports : c'est évident.

## RUGBY

Ou bon nombre de joueurs de l'EETAT sont à court de forme, ou fatigués ... ou peut-être manquent de sommeil ?...

Mené 7-3 à la mi-temps, suite logique à une domination de l'USI, bonne réaction en seconde période avec une victoire difficile à se dessiner et qui se concrétise à la 60ème minute par un essai de LACLAVERIE (7 partout) transformation manquée, mêlée près des buts issoiriens et MANGEMATIN suivi en pleine course perce au nez de la mêlée et marque en moyenne position 11-7. La fin approche, l'EETAT domine et VARALDA qui bouscule trois adversaires le long de la touche pour finir sa course dans l'en but marque un essai. Victoire difficile qu'il faudra confirmer au match retour.

Le dimanche 14 novembre devait voir une défaite cuisante de nos juniors en déplacement à BRIOUDE. Le coup d'envoi est donné, une voiture de tourisme arrive et l'on peut voir descendre trois ténors de 3ème année : LACLAVERIE, MICHEL et LESCLOUPE.

D'entrée les locaux font le forcing et marquent un essai par les avants suivi d'une pénalité : 7 - 0 au bout de cinq minutes de jeu. La pression de BRIOUDE ne se relâchera pas tout au long du match, nous privant de ballons dans les remises en jeu, à la touche malgré quelques prises de balles de SIMON, et surtout en mêlée la domination est constante : la marche arrière est de rigueur. Les avants Brivadois donnent la leçon à un huit sans âme. La différence de poids et une volonté plus affirmée de vaincre donnent pour résultat un score de 26 à 0, à la fin d'un match correct très bien arbitré par M.GAILLARD. Espèrons une réaction salutaire pour les matchs à venir.

Le match cadet succède à celui des juniors. BRIOUDE prend la direction du match et marque au début leur unique essai - 4-0 - suivi d'une pénalité 7-0. QUINTAT est touché au genou et à la main. L'absence de LAFARGUE au talonnage diminue le rendement de la mêlée, 10-0 au repos avec une deuxième pénalité. A la reprise DEPHILLIPO et GANDEURY rentrent à la place de QUINTAT et LORIOT blessés. Cette mi-temps est à notre avantage et malgré une pénalité qui porte le score à 13-0 l'EETAT clôturera la marque par un essai de belle facture de DUFAU qui récompensera une équipe qui a raté le coche au départ et aurait bien pu inverser le score ; le manque de compétition est une excuse et la victoire au match retour est attendue.

RESULTATS DES 23 & 24.10.1976.

ATHLETISME CROSS

Relais d'ISSOIRE Cadets.

5° EETAT 4'04"6
6° EETAT 4'09"2
7° EETAT 4'16"2
8° EETAT 4'20"

Relais juniors.

5° EETAT 3'42"6
6° EETAT 3'50"2
8° EETAT 3'53"2

15 Km.

5° Adjt BAILLETTE 50'38"
16°Sgt COURSAULT (11°P.) 57'40"
17°Adjt CREUS MUNTAL 58'19"
24°A/C MARAVAL 60'47"
29°Adjt MARTY 63'43"
31°ESOA FERRAFIAT 65'09".

# SPORTS " " "

4 Km vétérans.

1° Cne CAPELLE 15'15"
2° A/C KERDEVEZ 16'13"
3° Lt LIORET 17'18"

Classement par équipes.

1° CUC 24 Pts
2° USI 58 Pts
3° EETAT 62 Pts
4° ISSY LES MOULINEAUX 67 Pts
8° ASM 67 Pts.

RESULTATS DES 6 ET 7.11.1976.

HAND Honneur.
ASC - MAURIAC 16-15

VOLLEY Juniors.
ASC bat ASPTT CLERMONT 3 sets à 2

RUGBY C.CRABOS.
ASC 15 - USI 7

FOOT UFOLEP MINIMES.
ASC - PONT DU CHATEAU 3-3

TENNIS DE TABLE.
A1 ASC - AIA CLERMONT perdu 11 à 5
A2 ASC - BREUIL S/COUZE perdu 11 à 5
BE ASC - USI perdu 10 à 0
RIII ASC - ROMAGNAT 1 gagné 28 à 7.

ESCRIME - TOURNOI INTERNATIONAL DU CEC

2ème Fleuret Féminin : Mme BECCERO.

Bon comportement de l'ESOA FRANCOIS(32°) qui faillit sortir un maître d'armes au 2ème tour.

RESULTATS DES 13 ET 14.11.1976.

HAND Honneur.
ASC - ASM perdu 19-13

Cadets.
ASC - ASM gagné 13 - 9

VOLLEY Ch Sénior Dpt.
ASC - RC CLERMONT perdu 3 sets à 1

RUGBY Coupe CRABOS Juniors.
ASC - SC BRIOUDE perdu 26 - 0

Cadets.
ASC - SC BRIOUDE perdu 13 - 10

UFOLEP Minimes.
ASC - LA BOURBOULE gagné 3 - 0
Amical poussins perdu 2 - 1

NATATION 1ère Journée I.Club d'Hiver.
HENRI 200 m dos G (62) - 5°
RUCINSKI 200 m dos F (61) - 6°
HENRI 200 m brasse G (62) - 6°

Seniors.
Adjt LADOE 200 m brasse 13°/18
ESOA MAI 200 m brasse 14°/18
ESOA MELLER200 m brasse 15°/18

Dames.
Melle PINARD 200 m brasse 8°
Melle BIROL 200 m brasse 11°

CROSS - EPREUVE DE CROSS-COUNTRY DE REUGNY - Dimanche 14 novembre 1976.

CLASSEMENT PAR EQUIPES.

Cadets (10 équipes).

2° EETAT 1 - 5° EETAT 2 - 7° EETAT 3 - 9° EETAT 4 - 10° EETAT 5 -

Juniors (6 équipes).

2° EETAT 1 - 3° EETAT 2 - 5° EETAT 3 - 6° EETAT 4 -

Seniors (10 équipes).

7° EETAT.

RENCONTRES A VENIR.

20 novembre 1976.

HAND Honneur - 18 h 15.

ASC - USI

Cadets - 19 h 15.

ASC - HBC AURILLAC

VOLLEY Challenge Régional Juniors.

ASC - US St-GEORGES DE MONS

21 novembre 1976.

FOOT 3 F Juniors.

ASC - MARSAC en Livradois

ASSU - 24 novembre 1976.

FOOT Juniors.

ASC 2 - Lycée Agricole MARMILHAT

RUGBY Juniors.

ASC 2 - Lycée Technique THIERS
ASC 1 - Lycée Agricole MARMILHAT

HAND Juniors.

ASC 2 - CET LA CHARME
ASC 1 - LTE A.Gasquet

BASKET.

ASC - CET PONT DU CHATEAU.

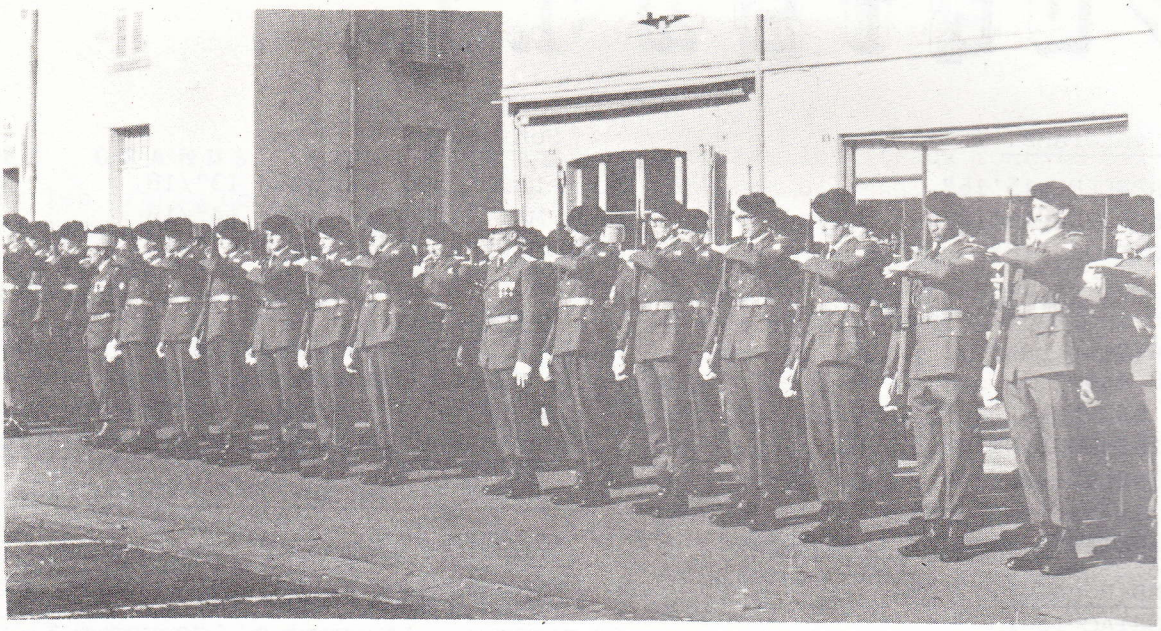

**58é Anniversaire**

**de**

**l'Armistice**

**du**

**11 Novembre**

**1918**

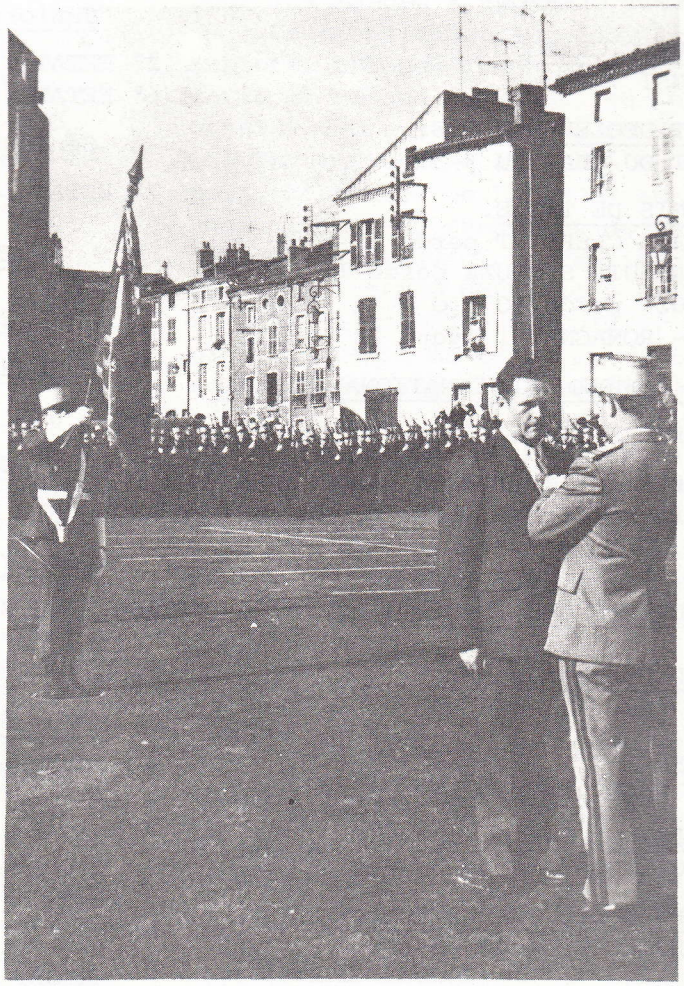

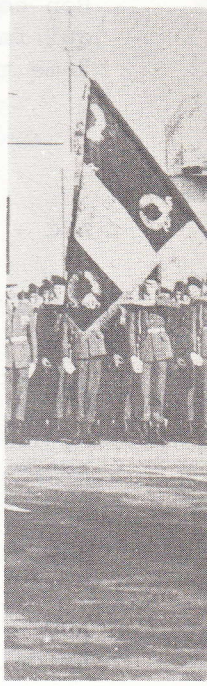

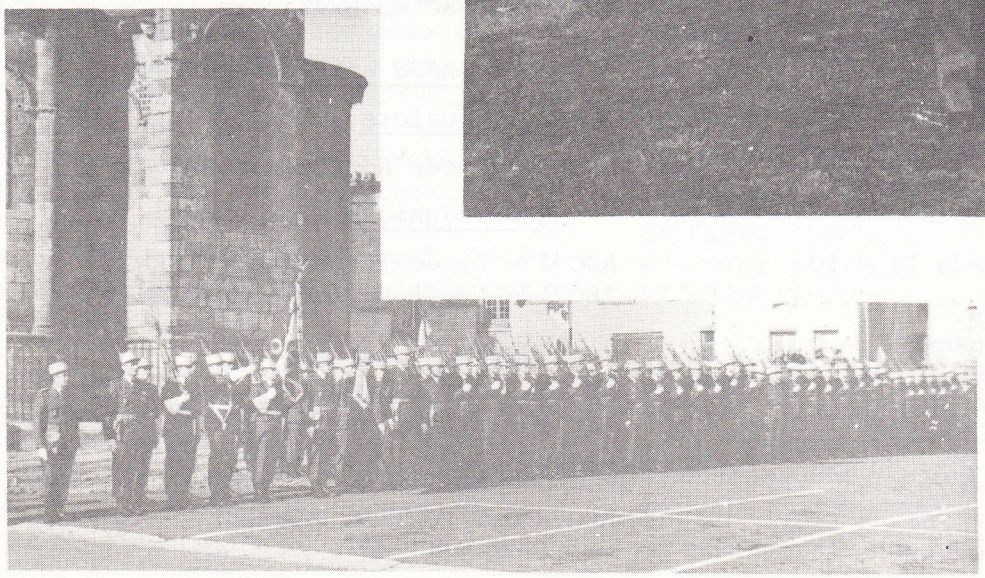

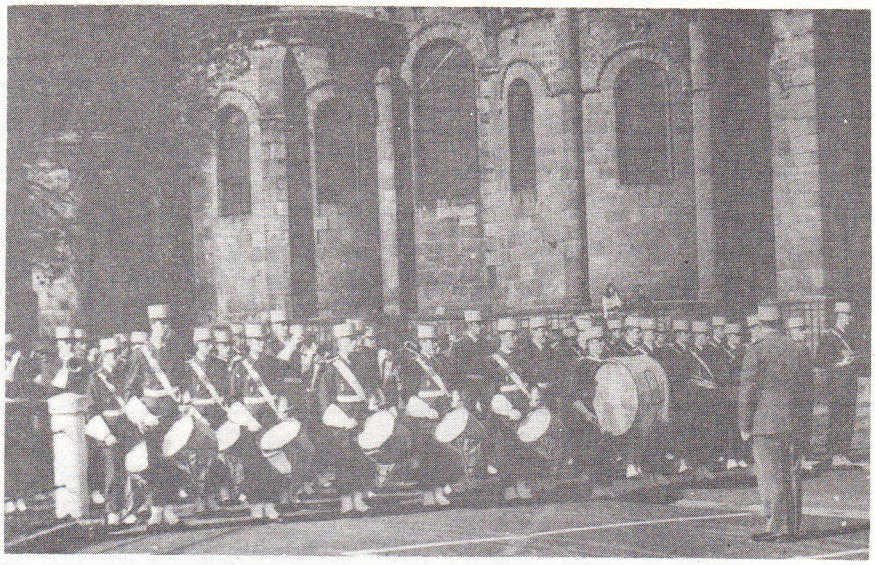

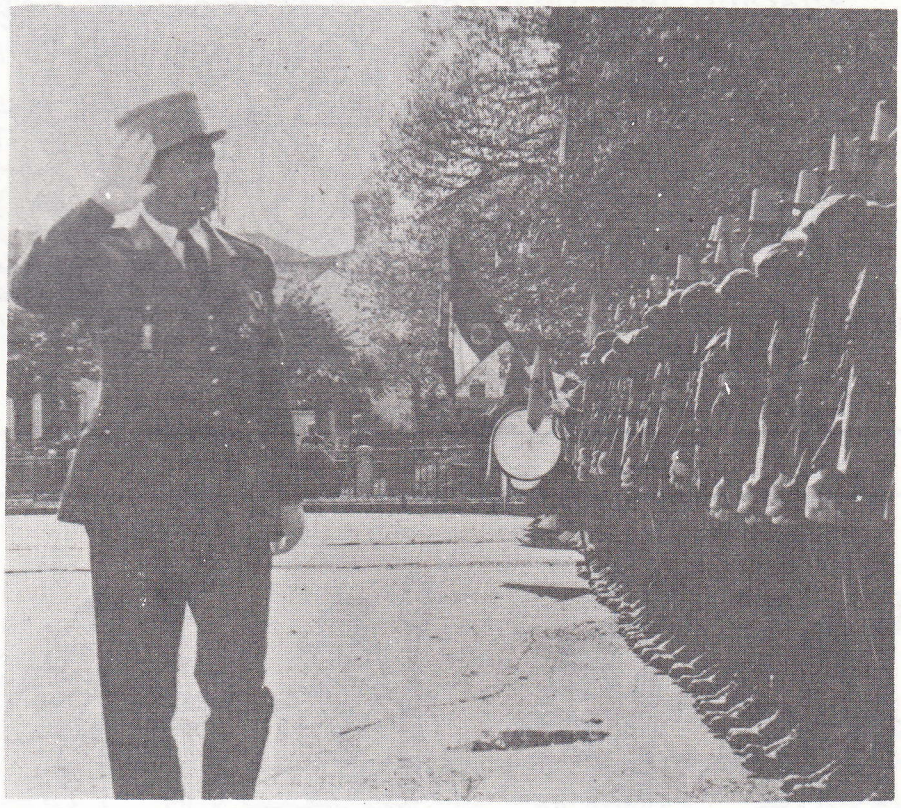

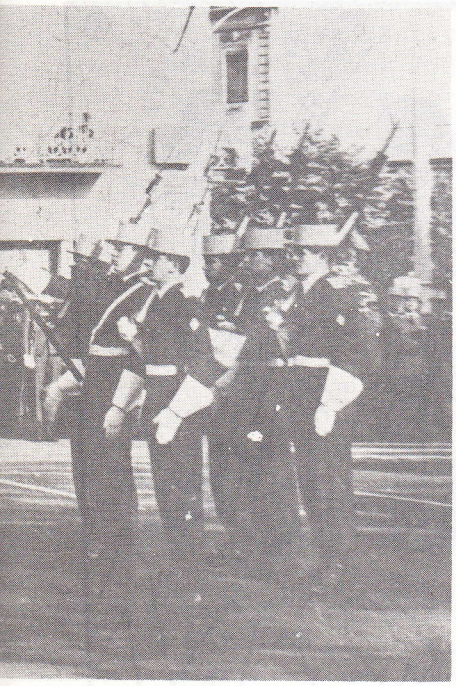

# DÉFILÉ du 11 NOVEMBRE

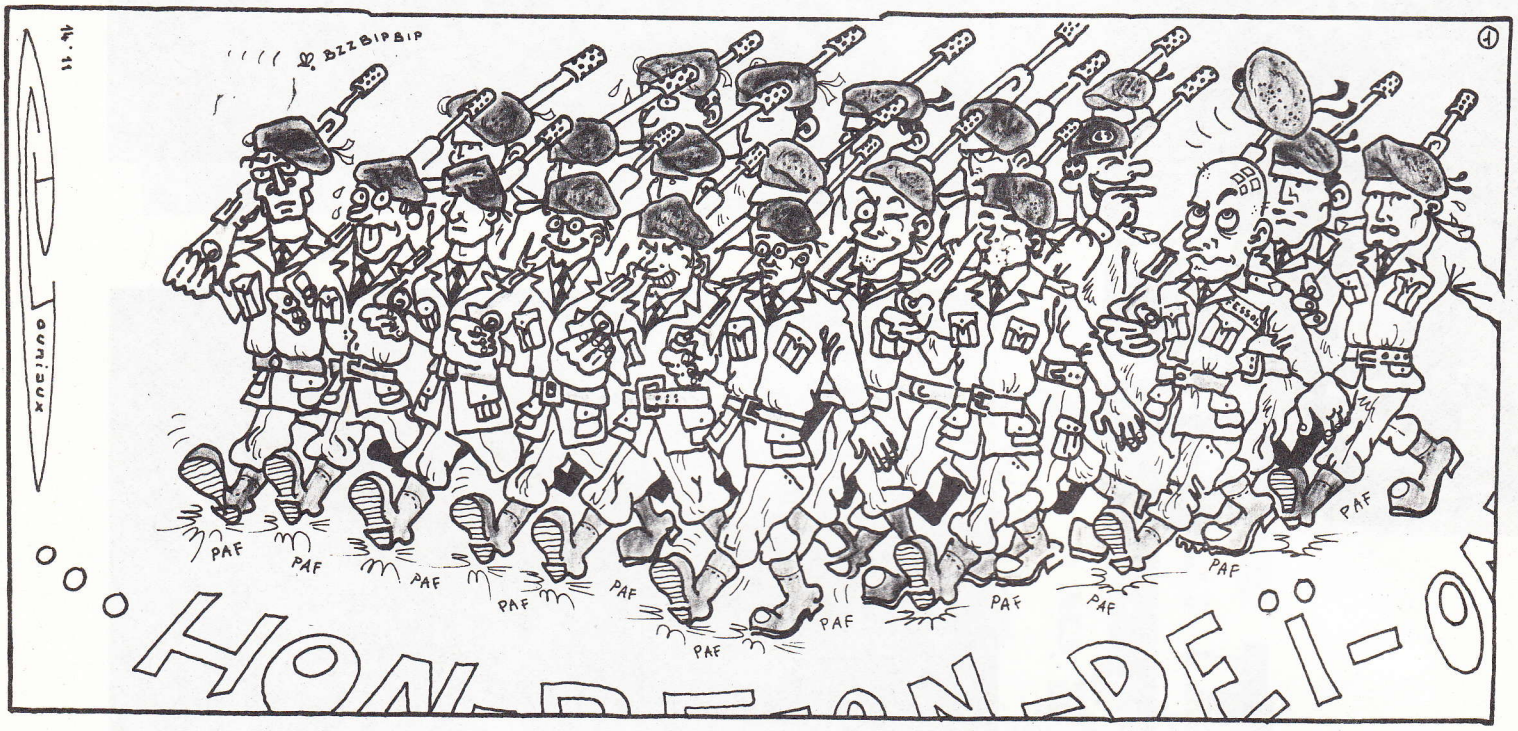

# REHABILITATION . . .

Un sport, qui en est vraiment un,et complet de surcroît,est souvent relégué au rang de "flemmardise" et de "rêvasserie". En effet combien de fois entend-on cette rengaine "Hé, toi là-bas : tu pars à la pêche ..!" à croire que l'art de St-Pierre est devenu symbole de l'oisiveté et de la nonchalance.Voilà donc qui donnera peut-être à réfléchir à certains de ces "symbolistes" qui auront ainsi une autre idée de la pêche que la "pêche bain de soleil".Car qui dit pêche pense souvent ... belle saison, gros bonhomme à demi assoupi sur un pliant, sous un chapeau de paille avec ses trois bambous bêtement inclinés sur un étang tranquille, pollué cependant par un transistor en sourdine...

En cela l'homme "pêche" surtout par vanité, se croit bien trop supérieur et imagine que les poissons se laissent si facilement berner, en oubliant que la gente écailleuse devient de plus en plus avertie et qu'il faut savoir mériter ses faveurs.Prenez par exemple le poisson de saison : le BROCHET ... Hé ! oui, direz-vous : un grand feu de bois, trois ou quatre gros flotteurs patrouillant dans un recul de l'ALLIER et voilà une journée sans fatigue ... mais sans brochet non plus !

Voilà comment mériter vos brochets, mais comprenez que ce ne sont que propositions, ne vous laissez pas enfermer ni par nous, ni par personne et ainsi vous ferez aussi un peu de sport, mais comme Monsieur JOURDAIN, sans le savoir, sauf peut-être le soir venu , lorsque vous sentirez une bonne et saine fatigue vous envahir et le sommeil du juste vous gagner.

Voyons l'équipement: bottes cuissardes et vêtements chauds pour le pêcheur ...pour Maître ESOX maintenant, une canne robuste d'au moins 4m50, équipée d'un moulinet à tambour fixe contenant un bon nylon de 40/100ème - du solide quoi... - un seau à vifs (des gardons de trois doigts) portable en bandoulière de préférence... et puis une musette avec flotteurs, plombs divers ou olives (10-15-20 grammes) crivelles d'acier (8 kg pourquoi pas), hameçons simples à oeillet d'assez grande taille (1 ou 00) sans oublier un solide "casse croûte" ni une "thermos" de vin chaud pour nous...

Ainsi harnaché vous verrez que l'on n'est pas très à l'aise et qu'on a un sacré poids sur le dos... Mais me direz-vous on ne va pas loin, les chemins sont carrossables le long de la rivière ? oui bien sûr, seulement on ne reste pas au même endroit... on va parcourir 5 à 6 km de berges, explorer tous les affûts à brochets (arbres immergés, herbiers, vieilles souches) afin de poser près du fond notre vif sans s'attarder plus de 10 minutes. Le jeu est simple, il s'agit de présenter (mais de bien présenter!) son vif au plus grand nombre de brochets possible pour tomber enfin sur un glouton qui avalera l'appât piégé.

5 à 6 km, c'est vraiment peu pour une journée me direz-vous encore...oui c'est peu, mais ce sont des kilomètres d'embûches diverses : là,la ronce qui retient le pied, ici la zone de buissons épais, là un bloc de basalte qui bascule et qui manque de vous expédier au bain dans une eau froide et verte(on y va parfois..) ici la branche qui s'entrave dans le seau à vif, là la canne qui s'accroche et encore ici...tandis que le vent ou la pluie voire la neige vous fouette le visage et que les doigts s'engourdissent aux premières lueurs de la matinée... Mais qu'ils sont vite oubliés ces petits malheurs, lorsque derrière une souche vous verrez soudain disparaître le flotteur tout en percevant la secousse quand "Maître GRAND GOUSIER" attaque et qu'après une longue attente prenant doucement contact avec le poisson,canne haute,vous le sentiez affolé, peser rageusement sur la ligne, amorcer des départs brutaux qui surprennent toujours et ne pardonnent pas si le frein du moulinet est mal réglé..Et puis quel instant lorsque le brochet enfin se laisse venir en surface tel un chien écumant de rage avant d'être cueilli par la gaffe... Quelle satisfaction de le voir sur l'herbe changer malheureusement peu à peu de teinte.

Puis la musette alourdie mais le cœur léger, oubliant les doigts qui piquent, les oreilles qui brûlent, le vent rageur, vous reprendrez votre chemin, prospectant d'autres souches, d'autres bons coins sur lesquels on insiste, c'est cela le charme de la pêche "à roder aux brochets". Et si toujours, au bord de l'eau et souvent ailleurs nous nous posons des questions...peut-être que... qui sait si ; nous essayons par contre de ne pas nous laisser bercer et berner car enfin...si 10 km de pêche au brochet ne valent pas les 100 km de MILLAU... nous le faisons pour le plaisir en tentant le dialogue avec un partenaire silencieux, invisible, capricieux, méfiant et pour comble, quelquefois absent...

A/C MORIN - Soldat Pr. CHAUMET

***

# LA 13ème PROMOTION A MOULINS

☼

Il est 11 h 45, le ciel est sombre mais il ne pleut pas ; tout le monde part en permission sauf nous, les fanas du parachutisme; nous sommes le 27 octobre.

Les 21 participants sont tous prêts, sauf l'Adjudant SANDMAYER qui règle les derniers papiers pour le stage. Ce n'est qu'à 15 h 30 que le car prendra la route pour MOULINS. Déjà on projette plein de choses; chacun prépare " les pépins" pour le lendemain. Mais nous serons déçus par le temps pluvieux qui devait durer toute la journée ; journée qui ne fut pas complétement perdue...Beaucoup allérent se détendre à MOULINS.

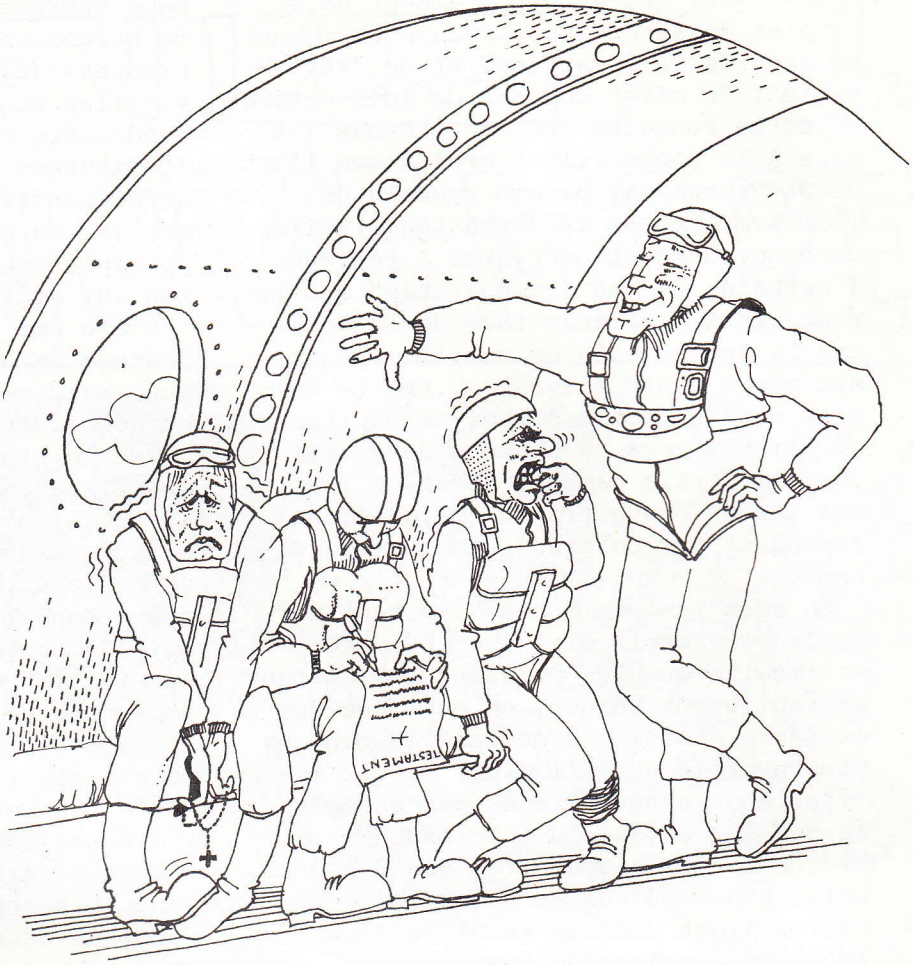


Certains firent de joyeuses rencontres, alors que d'autres s'offraient le restaurant. Certes, le portefeuille en prit un coup mais tout le monde s'amusa bien.

Les choses sérieuses ne commencèrent que le vendredi où dès le premier larguage "MENEUIL" atterrissait dans un arbre, puis dans un fourré de ronces. Cet incident fut payé au blanc-cassis par la suite.

Certains faisaient leur premier saut, déjà ils se posaient des questions, pourtant ce ne sont pas eux qui eurent le plus de problèmes. BULOT qui en était à son 4ème saut eut une torche mais sans importance ; heureusement il s'en tira fort bien ; il réussit même à prendre quelques photos dans sa chute; c'est ainsi qu'il s'aperçut un peu tardivement qu'il tombait dans le champ touchant l'aérodrome.

Il y en eut même un(je nomme JACQUET) qui trouva le moyen d'ouvrir son ventral, à l'intérieur de l'avion fêtant ainsi son baptême de l'air, mais donnant aussi l'occasion d'une tournée générale de blanc-cassis. Mais, cette journée ne fut pas heureuse pour tous. Je pense à GUICHARD de la 216 qui eut une ouverture brusque causée par une position défectueuse, ce qui lui froissa le muscle du bras. MAUREL de la 217 manqua son atterrissage et s'en tira avec une petite entorse. Oh rien de grave!!! puisqu'ils avaient tous le sourire aux lèvres.Mais à la fin de la journée, tout le monde semblait épuisé plus moralement que physiquement. Toujours est-il que personne ne sortit à MOULINS, tout le monde regagna son "pieu".

Tous avaient fait le premier pas, sans problème dans ce nouveau sport plein de risques certes, mais aussi plein de sensations et plein d'ambiance.

ESOA BOISSARD.

# Sécurité Sociale Militaire

Le vendredi 22 octobre, il nous a été donné d'assister à une fort intéressante conférence sur la sécurité sociale militaire, donnée par la personne la plus compétente qu'il soit, j'ai nommé Monsieur VACCA, secrétaire général de cet organisme.

Après un bref rappel historique et quelques considérations d'ordre général, le conférencier est entré dans le vif du sujet en énumérant toutes les prestations auxquelles les assujettis peuvent prétendre, et ce, d'une façon très concrète et claire puisqu'émaillée d'exemples teintés d'humour frappant bien l'imagination. C'est ainsi que l'on nous a parlé,entre autres, des conditions de couverture des enfants au sein de la mère jusqu'à la fin des études,fussent-elles supérieures, en passant par toutes les situations possibles ; jeunes sans emploi, service national, apprentissage etc... etc. Beaucoup ont également découvert les possibilités offertes par la sécurité sociale lors des voyages en terre étrangère selon l'appartenance ou non du pays visité au Marché Commun.

Ce ne sont là que deux exemples pris dans un tour d'horizon complet sur ce grand organisme qu'est la sécurité sociale et qui tient une si grande place dans la vie de tous les jours. Nul doute que tous ceux, cadres et élèves qui ont assisté à cet exposé, en aient tiré de précieux enseignements tant pour leur situation personnelle que pour celle de leurs subordonnés.

## MOTS CROISES

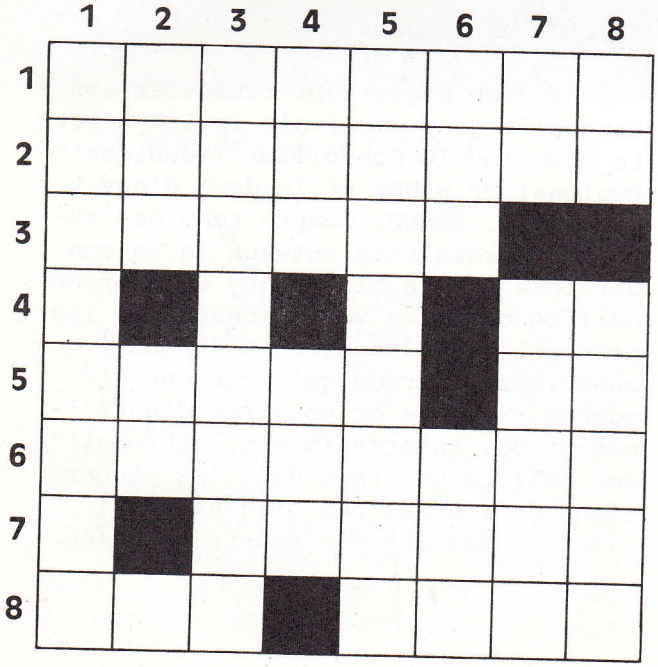

HORIZONTALEMENT.

1. Nageoires - 2. Evolues - 3. Chevaux de petite taille, originaires d'Espagne 4. Francium - 5. Dépourvu d'imagination en parlant de l'esprit - Dieu - 6. Labres - 7. Protestera - 8. Lentille - Saisons.

VERTICALEMENT.

1. Inflammation de la patte des chiens 2. Colère - Participe 3. Ajoncs - 4. Pécheresse - Cri de charretiers - 5. Conforme - 6. Armée mélangée - Terme de Tennis - 7. Négation - Religieux - 8. Saints - Importunas.

# Les ragots de Bouillac

RENDONS A CESAR.

A la demande de nombreux lecteurs nous donnons le nom du reporter de l'article paru dans Bange Actualités n° 17 sur les 100 km de MILLAU. Il s'agit du Capitaine AUBRY.

NOUVEAUX HORAIRES.

Dans le cadre de l'expérimentation des nouveaux horaires applicables aux 12ème et 22ème Compagnies, la sonnerie du S.1 retentit dix minutes trop tôt pour les "BIPS". Pour compenser cette défaillance il semblerait que de nombreux réveils aient été achetés cette semaine.

RESTONS FRANCAIS.

Un J.O. récent propose une liste de termes français à utiliser de préférence aux termes anglais utilisés plus couramment dans le langage militaire. L'ASCEETAT l'avait prévu, c'est ainsi que les survêtements d'entraînement (ex training) sont désormais remplacés par des survêtements marqués ISSOIRE. Il est évidemment interdit de les porter avec les brodequins à guêtres attenantes (ex rangers) même pour danser la "sur accélération " (ex jerk).

LES COMPTABLES DU 2° BATAILLON.

A la 21ème Cie outre ses fonctions de comptable, l'A/C GORNESS doit tenir la fonction de fourrier pendant l'absence du Sgt TORRES en stage C.T.2. A la 22ème Cie c'est le S/C DESNOUES fourrier qui doit tenir la place de l'A/C DELALOY hospitalisé.

ON ATTEND.

D'un moment à l'autre doit arriver à l'Instruction Militaire Technique Auto Engin Blindé un AMX 10. L'ALLIER peut sortir de son lit l'EETAT disposera d'un engin amphibie qui flotte.

DE CHARYBDE EN SCYLLA.

Après avoir connu les incendies (d'exercice et réels) le bâtiment de la Compagnie Ecole a subi une autre catastrophe : les dégats des eaux. Les pluies diluviennes qui s'abattent sur la région ont un débit trop important pour les canalisations d'évacuation des eaux et la cave de la Compagnie Ecole est innondée.

ON RECHERCHE.

La raison pour laquelle le plancher du couloir du bureau postal présente une verrue de 30 cm de diamètre et 7,5 cm de haut.

INVITES DE MARQUE.

Le club rugby pour rehausser son assemblée générale avait invité à cette occasion le Conseiller Technique Régional Mr BAUDY et le demi d'ouverture J.-P. ROMEU. Compte tenu des excellents résultats obtenus la saison dernière par le club rugby ces personnalités ont bien voulu honorer de leur présence cette réunion et répondre aux questions diverses qui leur ont été posées : rythme et horaires d'entraînement des internationaux, nationalité des ballons utilisés dans les préparations du Tournoi des cinq nations, avantage des cheveux courts en mêlée...

**Direction** : Capitaine de RIBEROLLES - tél. 89.06.31 poste 208.
**Adjoint pour la rédaction** : Adjudant FACHE - poste 208.
Imprimé au Point d'Impression de l'E.E.T.A.T.
*Diffusion gratuite à tous les personnels de l'E.E.T.A.T. Tirage 2 000 exemplaires.*